Reşiţa Caraş - Severin

PRIZMA

26 Mai - 1 Iunie 2011 ⊙ Anul XVI Nr. 12 ⊙ Preţ 1,5 lei ⊙ ISSN 1454-1734

SĂPTĂMÂNAL INDEPENDENT • INFORMAŢII • ANUNŢURI • PUBLICITATE

civica

Atitudinea cetăţenească.
Viitorul în mâna fiecăruia.
Rolul decisiv al individului.

Rezervarea locului de parcare
Primăria ne informează
....pag. 2-3

Agenţii imobiliare
....pag. 2-3

Modificări privind circulaţia pe drumurile publice
Drepturi salariale din sectorul bugetar
...pag. 4

Noile norme UE în telecomunicaţii
Telescopul Einstein
...pag. 5

Anunţuri, publicitate
...pag. 6-7

Vizitaţi
www.resita-romana.ro

Marea Hoinareală - 22 mai 2011, în interiorul zonei umede Labudovo Okno (sit RAMSAR) - Serbia

Grupul Ecologic de Colaborare Nera derulează în perioada aprilie - octombrie 2011 MAREA HOINĂREALĂ - un proiect de interes public destinat monitorizării alternative a mediului şi promovării ecoturismului în Microregiunea Dunăre - Nera - Caraş

În acest context, în data de 14 mai a.c, voluntari de la Grupul Şcolar „Mathias Hammer" Anina şi Universitatea de Vest din Timisoara, care activează în cadrul centrului de voluntariat al GEC NERA, împreună cu voluntari ai asociaţiei NVO SKOLA PLUS "Dositej Obradović" Bela Crkva, au monitorizat malul stzng al Dunării, 2 km în aval de Stara Palanka şi cursul râului Nera, în zona de frontiera cu Serbia, între confluenţa acestuia cu Dunărea şi în amonte, 2,5 Km spre Socol.

În paralel s-a făcut şi o igienizare a traseelor prin colectarea ambalajelor de plastic care au fost transportate în Serbia cu bărci puse la dispoziţia voluntarilor de către NVO SKOLA PLUS.

La acţiune au participat un numar de 15 de voluntari care au colectat de pe malul Dunării şi de pe cursul râului Nera, timp de 3 ore, o cantitate de cca. 500 kg de deşeuri.

Potrivit coordonatorului de proiect, Cornel Popovici Sturza, "...aceste acţiuni trebuie continuate deoarece ambalajele odată ajunse în Dunăre sunt împinse de vânt şi de curenţii de apă în golful de pe teritoriul rezervaţiei Naturale Balta Nera - Dunăre, din cadrul Parcului Natural Porţile de Fier, care este plasata la Km 0 al Dunării româneşti".

Cocluziile monitorizării traseelor din Labudovo Okno sunt următoarele:

- malul drept ar Dunării şi cursul râului Nera continuă să fie poluate cu ambalaje de plastic şi în 2011, dar faţă de anii anteriori cantitatea de ambalaje este mult redusă datorită campaniei "Igienizarea Serbiei" realizată de Direcţia Silvică Pančevo, în luna mai a acestui an, împreună cu voluntarii de la Skola Plus.
- circulaţia ambarcaţiunilor pe porţiunea de curs a râului Nera situată pe teritoriul Serbiei este blocată la mijlocul traseului de copaci prăbuşiţi peste albia râului. Blocarea cursului are un impact negativ asupra dezvoltarii ecoturismului şi a activităţilor de protejare a habitatelor avifaunei din delta Nerei.

Etapa III - 28 mai 2011 - Hoinărind în Clisura de sus a Dunării

Activităţi de voluntariat în interiorul rezervaţiei naturale Balta Nera - Dunăre (arie specială de protecţie) din cadrul Parcului Natural Porţile de Fier.

- Igienizare în zona golfului de la intrare Dunării în Romania.
- **Obiectivul nr 1** - Monitorizarea alternativă a mediului, local, în zona golfului de la intrare Dunării în Romania, factorii de mediu sol si apă.
- **Obiectivul nr 2** - Monitorizarea alternativă a mediului şi ecoturism în rezervaţia Balta Nera - Dunăre, factorul sol si biodiversitatea
- **Obiectivul Nr. 3** - Monitorizarea alternativă a mediului în zona iazului Tăuşani - Boşneag, factorii dr mediu sol, aer (în caz de vânt puternic).
- **Obiectivul nr. 4** - Monitorizarea alternativă a mediului în zona şi în interiorul peşterii Gaura cu muscă, solul, formaţiunile geologice din peşteră

- Ai călătorit vreodată pe intregul traseu al Carstului Bănăţean de la Oraviţa la Orşova trecând şi frontiera în Serbia?
- Ai văzut sălbăticia traseelor Cheile Nerei - Beuşniţa, Cheile Caraşului, Cheile Minişului, Munţii Vârşeţului, Dunele Deliblata sau a Defileului Dunării?
- Ai luat masa la un sălaş din Valea Almăjului consumând produse curate, preparate după bucătăria tradiţională bănăţeană?
- Ai ascultat în amurg, pe malul Dunării, murmurul de tamburină al melosului sârbesc s avurând gustul ciorbei de peşte?
- Ai o extraordinară ocazie să vezi această lume mirifică, încă curată precum apa Nerei şi a Minişului deoarece ea are un prieten loial:

Grupul ecologic de colaborare Nera

Fii alături de noi în tururile ecoturistice pe care le organizăm în zona parcurilor naturale din sudul Banatului, apoi sigur vei putea să le spui tuturor:

Am văzut acolo o lume mirifică care trebuie să rămână curată!

GRUPUL ECOLOGIC DE COLABORARE NERA
Str. 1 Decembrie 1918 nr. 60, 325600 Oraviţa, jud. Caraş-Severin, România,
tel. +4 255 572026, +4 255 571224, +4 255 571298,
mobil +4 722 437 197, Fax. +4 255 572026,
www.gecnera.ro, E-mail: gecnera@yahoo.com

Surpriza anului 2011: Super senzaţional: Dresură de elefanţi nr. 1

Dresură de Hipopotami, Tigri, Elefanţi, crocodili, şerpi uriaşi de 4-5 metri, păianjeni tarantula, cămile, ponei, clovni vestiţi ai arenei şi multe alte surprize!

Un recital cu costume spectaculoase!

Jack Sparrow şi Piraţii din Caraibe prezintă show-ul cu reptile!

În timpul pauzei veţi putea vizita grădina zoologică!

www.circussafari.com

RESITA
DIN 27 Mai PANA LA 29 Mai
VINERI ORA 19.00
SAMBATA / DUMINICA ORELE 16.00 Si 19.00

radioReşiţa 105,6 Mhz Dragostea mea!
Sunetul Banatului
Audienţă-Notorietate-Credibilitate
Programe pentru întreaga familie
O echipă tânără cu vocaţia performanţei
Radio Reşiţa Dragostea mea 105,6 MHz

5 949994 960103

Primăria ne informează

Primăria Municipiului Reşița prin Direcția pentru Întreținerea şi Repararea Patrimoniului a amenajat zone verzi prin expunerea de plante decorative. În ultima perioadă dintre acestea au fost sustrase 19 ghivece de muşcate, 11 arbuşti ienuperi şi 12 arbuşti tuia.

Facem apel la cetățenii municipiului care sunt martorii unor astfel de evenimente să anunțe urgent autoritățile competente (primăria, respectiv poliția locală). Poliția Locală monitorizează zonele verzi din municipiu, iar în baza Hotărârii Consiliului Local nr. 1 /2010 privind stabilirea unor măsuri necesare pentru buna gospodărire a municipiului Reşița sancțiunile contravenționale pentru asemenea fapte sunt cuprinse între 200 şi 500 lei.

★★★

Primăria municipiului Reşița informează cetățenii că în data de 26.05.2011, ora 13:00, la „Casa Municipală", va avea loc festivitatea înmânării diplomei de „Cetățean Major", de către Primarul municipiului Mihai Stepanescu.

Precizăm că în unitățile de învățământ preuniversitar din oraş sunt un număr de 260 elevi care în lunile februarie, martie, aprilie, mai 2011 au împlinit frumoasa vârstă de 18 ani.

Posesori de autoturisme

Primăria municipiului Reşița aduce la cunoştință tuturor posesorilor de autoturisme faptul că reânoirea (prelungirea) autorizației care asigură rezervarea locului de parcare la domiciliu/reşedință poate fi efectuată în intervalul 01 ianuarie - 30 aprilie a fiecărui an. Depăşirea acestui termen de plată se concretizează în declararea locului de parcare ca fiind vacant şi atribuirea sa începând cu data de 1 Mai, solicitanților care au cereri în aşteptare.

Menționăm că pentru anul 2011, taxa de parcare este de 74,40 lei şi se poate achita zilnic la sediul Serviciului Public „Direcția pentru Administrarea Domeniului Public şi Privat al municipiului Reşița"- Compartiment parcări, situat pe str. Petru Maior, nr. 2, (bloc 800), etaj 1, camera 3116.

Biroul de presă al Primăriei Municipiului Reşița

Comitetul Local pentru Situații de Urgență

În data de 25.05.2011, ora 1100 la convocarea primarului municipiului Reşița domnul Mihai Stepanescu s-a întrunit Comitetul Local pentru Situații de Urgență la sediul Serviciului Public „Serviciul Voluntar pentru Situații de Urgență" situat în P-ța Republicii, nr. 17.

Ordinea de zi a constat în prezentarea Planului de apărare împotriva inundațiilor, ghețurilor şi poluărilor accidentale, a Planului de măsuri pentru atenuarea efectelor temperaturilor ridicate asupra populației, reorganizarea Comitetului Local pentru Situații de Urgență, precum şi analizarea situației create în urma precipitațiilor abundente căzute în data de 24.05.2011 pe teritoriul municipiului Reşița.

Primarul municipiului Reşița, domnul Mihai Stepanescu a solicitat realizarea în regim de urgență a următoarelor acțiuni:

- întocmirea unui studiu de fezabilitate în vederea soluționării acumulării de ape pluviale sub pasajul TMK realizarea investițiilor în regim de urgență;
- identificarea tuturor factorilor de risc şi a punctelor critice unde se acumulează apă în cazul unor precipitații abundente şi stabilirea responsabililor şi a măsurilor ce se impun a fi luate în vederea prevenirii unor situații de urgență;
- verificarea tuturor podurilor şi podețelor şi realizarea lucrărilor de decolmatare pentru a nu se obtura gurile de scurgere;
- întocmirea unei situații privind extravilanul municipiului Reşița care prezintă risc de inundare, precum şi realizarea lucrărilor de amenajare la pâraiele afluente ale râului Bârzava şi alte probleme.

Vă informăm că orice probleme apărute pe teritoriul municipiului Reşița pot fi semnalate la următoarele numere de telefon cu caracter permanent: telefonul verde 0800-811811 (apelabil gratuit) şi 0255-219984.

Biroul de presă al Primăriei Municipiului Reşița

Compania Mechel investeşte milioane de dolari la Oțelu-Roşu

Combinatul siderurgic Ductil Steel din Oțelu-Roşu va avea, în curând, unul dintre cele mai moderne cuptoare electrice şi maşini de turnare continuă a țaglei.

Conducerea companiei Mechel, care deține şase întreprinderi metalurgice în România, printre care şi Ductil Steel Oțelu-Roşu, a avut joi o întâlnire cu prefectul de Caraş-Severin, Octavian Țunea, dar şi cu vicepreşedintele Consiliului Județean, Ionesie Ghiorghioni. Cu acest prilej, reprezentanții grupului Mechel a dat asigurări de intențiile sale ferme de a continua dezvoltarea industriei metalurgice din România, aducând-o la nivel înalt, calitativ. De altfel, în prima decadă a lunii iunie, compania Mechel va lansa un nou complex de elaborare a oțelului, la Ductil Steel Oțelu-Roşu.

Volumul total al investiției realizată în acest proiect se ridică la 50 milioane USD. Noul complex, care include cuptorul electric şi maşina de turnare continuă a țaglei va deveni cea mai modernă unitate, atât în România, cât şi în Europa, unic pe acest continent şi al treilea în lume, datorită sistemului inovator instalat, care permite creşterea semnificativă a producției oțelului brut, reducerea costurilor şi îmbunătățirea calității produselor. Capacitatea de producție a noului cuptor va fi de 810 mii tone de oțel brut pe an. Proiectul are o importanță deosebită nu numai pentru compania Mechel, având în vedere că reprezintă un semnal pozitiv pentru economie, în special pentru eliminarea efectelor crizei, după cum au precizat prefectul şi vicepreşedintele Consiliului Județean Caraş-Severin.

Grupul Local de Tineret „Arcus" Reșița

Grupul Local de Tineret „Arcus" Reşița, va organiza în data de 1 Iunie 2011 (Ziua Copilului) o acțiune pentru copiii din Centrul Şcolar de Educație Incluzivă „Primăvara" Reşița.

Acțiunea va fi realizată în colaborare cu Motor Club Trust Reşița, Centrul Şcolar de Educație Incluzivă „Primăvara" Reşița şi Primăria municipiului Reşița. Evenimentul ce va avea loc pe data de 1 Iunie 2011, începând cu orele 17:00 la Centrul Şcolar de Educație Incluzivă „Primăvara" Reşița, va fi deschis printr-un moment artistic al membrilor Grupului Local de Tineret „Arcus" Reşița, urmat de momente de animație şi, nu în ultimul rând, de un moment inedit susținut de membrii Motor Club Trust Reşița şi anume plimbarea copiilor cu motocicletele. La final vom împărți micuților prezenți cadouri de Ziua Copilului.

"Impuls Perpetuum"

În data de 21 mai 2011 a avut loc la Scoala cu clasele I-VIII Măureni Concursul de fizică şi chimie pentru elevii din mediul rural "Impuls Perpetuum" - etapa judeteana 2011.

Profesor organizator: Lascu Gheorghe Daniel.

Cartierul reșițean Mociur - o "insulă" de secol 19

Mociurul este o arie unde fatalitatea, blazarea, deznădejdea, sunt la ele acasă. Este locul unde şi-au încercat condeiul numeroase generații de jurnalişti, şi care, paradoxal, a rămas o sursă inepuizabilă de subiecte. Subiecte pentru detaşarea sau implicarea jurnalistică, dar tot atâtea motive de nefericire pentru locuitorii zonei. S-ar putea însă, când spunem nefericire, să operăm cu măsuri oarecum diferite. Pentru că mulți oameni din Mociur sunt, într-un fel, fericiți că au un acoperiş deasupra capului, în câteva blocuri de tip cămin, care nu mai dispun de nici un fel de facilitate modernă: aici se face focul direct în „apartamente" iar multe dintre ferestre sunt cârpite cu nailon în loc de geamuri. Asta când nu se cască - găvane goale şi oarbe ale neputinței - spre dealurile din jur.

Paradoxal, un nou paradox, aşadar, cartierul Mociur nu e izolat pe vreuna din culmile împădurite ale Reşiței, aşa cum sunt altele două - Driglovăț şi Poiana Golului - ci e amplasat nu departe de centrul municipiului, de care este despărțit, e drept, de albia Bârzavei şi de căi ferate ale CFR şi cele uzinale. Geografic, însă, Mociurul, chiar dacă e cu totul altă lume, este al Reşiței. În mod hilar, cei care vor să vândă câte o garsonieră aici publică în ziar anunțuri de genul „vând garsonieră aproape de centru", pentru a evita rău-famatul Mociur. Administrativ, cartierul aparține, evident, de municipalitatea Reşiței, deşi nu s-ar spune, pentru că aici administrația intervine mult mai greu. Majoritatea locuitorilor zonei viețuiesc în câteva imobile ale unei societăți de construcții din Reşița, care de câțiva ani de zile se tot chinuie să le vândă primăriei, care ar trebui să le amenajeze, dar, după cum spun edilii, prețul e mult prea mare.

Până una-alta, însă, Mociurul rămâne Mociur. Când pătrunzi aici trebuie să te înarmezi cu multă atenție, pentru că locuitorii te detectează imediat că nu eşti de-al lor. Dacă eşti oficialitate, ai încurcat-o! Tabără pe tine cu tot felul de nemulțumiri iar uneori, mai ales noaptea, după ce se îmbată bine la singurul birt din cartier, mulți dintre bărbați, dar mai ales puştii, devin violenți. E o lume ocupată de ei, guvernată de legile lor, un gheto. Nu eşti de acord cu asta, n-ai ce căuta în Mociur, eviți acest cartier. Oamenii, însă, nu sunt de vină. Ei s-au adaptat locului, instinctiv, aproape animalic, nu în sensul rău al comparației, ci în acela al instinctului de supraviețuire. Unii şi-au pus pe la geamuri antene de satelit, chiar dacă fac focul în casă, tehnologie care contrastează puternic cu mizeria şi deprimarea din jur. Pentru că majoritatea nu au acte, trăiesc de pe azi pe mâine din fier vechi sau din munci ocazionale

Nu e uşor să trăieşti aici, spun oamenii. Ei se ceartă des cu cei de la primărie, cu autoritățile, vor să se facă ceva bun, unii dintre ei, să intre n legalitate, să beneficieze de condiții cât de cât civilizate. Dar nu se întâmplă aproape nimic. Doar regretatul doctor Ioan Petru Iliasă, care a condus Fundația Maria şi care s-a ocupat de oamenii săraci, a încercat să facă ceva, a preluat un bloc şi l-a amenajat. Domnia sa nu mai e, din nefericire. Oamenii se aprobă unul pe altul dar apoi îşi văd de treburile lor. De copiii care plâng pe la scările blocurilor sau la geamurile lipsite de ferestre, de căutatul fierului vechi sau orice care să le asigure precara existență. În ce te priveşte, traversezi Bârzava şi revii în zece minute în lumea "normală"... Normală?

(Dan Apostolescu)

Săptămâna politică locală ★ Săptămâna politică locală

Preşedintele Filialei Caraş-Severin a Partidului Conservator, Ioan Țundrea, şi-a exprimat recent speranța că prin votul de marți al parlamentarilor Uniunii Social-Liberale, nu se vor mai reduce posturi în Ministerul Administrației şi Internelor. Aşa cum se ştie, Proiectul privind disponibilizările din MAI, care este lege organică, nu a obținut cele 167 de voturi pentru a trece, fiind respins. Nu există niciun fel de motivație pentru reluarea votului şi, implicit, pentru reducerea posturilor în MAI, doar dacă PD-L ar frauda iarăşi votul, aşa cum a procedat la Legea Pensiilor, consideră conservatorii cărăşeni. *(Dan Apostolescu)*

Săptămâna Liberală, o serie de evenimente prilejuite de sărbătorirea a 136 de ani de la înființarea partidului, a marcat, marți, la Oravița, această dată aniversară, printr-un simpozion intitulat „136 de ani de istorie liberală". Manifestarea a fost inițiată şi coordonată de Organizația Județeană Caraş-Severin a Femeilor Liberale. În cadrul întâlnirii de la Oravița, se arată într-un comunicat remis presei, au fost omagiate personalitățile liberale naționale şi cărăşene şi evocată personalitatea fostului Protopop de Oravița, Virgil Musta, figură marcantă a liberalismului local în perioada interbelică. Totodată, organizatorii au invitat foşti preşedinți şi primari liberali de după 1990, din localitățile din Valea Caraşului, acordându-le diplome de excelență pentru activitatea depusă în slujba doctrinei liberale. Cu acelaşi prilej a fost editată o broşură care cuprinde secvențe din doctrina şi activitatea liberalilor cărăşeni.

Preşedinta Organizației Județene de Femei a PNL Caraş-Severin este Ionela Kovacs. *(Dan Apostolescu)*

● La Moldova Nouă a avut loc cea de-a 4-a ediție a concursului "Math Brainiacs" pentru elevii de gimnaziu ● Săptămâna aceasta fostul Liceu, actualul Colegiu Național "Traian Lalescu" din Reşița aniversează jumătate de veac de la înființare ● Absolvenții de liceu care doresc să îmbrățişeze meseria de polițist îşi pot depune, în această perioadă, documentele necesare pentru admiterea, atât la Academia de Poliție „Alexandru Ioan Cuza" din Bucureşti, cât şi pentru Şcolile de agenți de poliție de la Câmpina şi Cluj-Napoca ● Comitetului Consultativ de Dialog Civic pentru Problemele Persoanelor Vârstnice din Caraş-Severin a analizat în ultima şedință măsurile luate de proprietarii sau administratorii de clădiri pentru reducerea riscului seismic ●

S.C. Magister Imobiliare

intermediază vânzări-cumpărări

apartamente - case - terenuri - închirieri spații comerciale

Reşița, B-dul Revoluția din Decembrie, bloc 30 parter

Tel./fax: 0255-22.15.29, mobil: Tel. 0255-221529, 0720-038774

E-mail: office@magister-imobiliare.ro www.magister-imobiliare.ro

VÂNZĂRI

Vând casă în Reşița, 5 camere, bucătărie, baie, singur în curte, suprafață de teren 800 mp, poziție ultracentrală. Preț 85.000 €. Tel. 0255-221529, 0720-038774.

Vând casă în Reşița, 10 camere, curte foarte mică, poziție ultracentrală. Preț 100.000 €. Tel. 0255-221529, 0720-038774

Vând casă 7 camere, baie, bucătărie, dependințe, teren 2.870 mp, situată în Gărâna, la strada principală. Preț 150.000 €. Tel. 0255-221529, 0720-038774.

Vând apartament 2 camere conf. 1, semidecomandat, etaj 4/4, bloc acoperit, amenajat şi utilat complet, situat în Reşița, cartier Moroasa. Preț 23.000 € negociabil. Tel. 0255-221529, 0720-038774.

Vând spațiu comercial 70 mp situat în Reşița, P-ța Reşița Sud. Preț 70.000 €. Tel. 0255-221529, 0720-038774.

Vând spațiu comercial 112 mp situat în Reşița, zona Lunca Pomostului. Preț 100.000 €. Tel. 0255-221529, 0720-038774

Vând apartament 4 camere, 120 mp, centrală, termopane, pregătit pentru privatizare, intrare separată, situat la parter, în cartier Reşița Sud. Preț 42.000 €. Tel. 0255-221529, 0720-038774.

Vând apartament 2 camere, confort 3, situat în Reşița, zona Lunca Pomostului, etaj 1, fără îmbunătățiri. Preț 16.000 € negociabil. Tel. 0255-221529, 0720-038774.

Cumpăr casă 2-3 camere, singur în curte, cu posibilitate parcare 2-3 maşini, în Reşița zonele Centru, Muncitoresc, Stavila, la strada principală. Tel. 0255-221529, 0720-038774.

Vând hală 460 mp + teren 500 mp, situate pe Calea Timişoarei. Accept şi plata eşalonată pentru 2-3 ani. Tel. 0255-221529, 0720-038774.

Vând apartament 4 camere cu îmbunătățiri şi modificări majore situat în Reşița, Lunca Pomostului. Preț 43.000 €. Tel. 0255-221529, 0720-038774.

Vând apartament 3 camere, centrală, termopane, et. 3/4, situat în Reşița, Lunca Pomostului. Preț 43.000 €. Tel. 0255-221529, 0720-038774.

Vând 600 mp teren pentru construcții toate utilitățile trase (apă, curent, gaz) situat în Reşița, B-dul Timişoarei. Preț 27 €/mp. Tel. 0255-221529, 0720-038774.

Vând casă de vacanță, finalizată în proporție de 90%, în suprafață de 270 mp, demisol, parter, mansardă, 780 mp teren, situată în Crivaia, zona Hotel Rândunica. Preț 120.000 €. Tel. 0255-221529, 0720-038774.

Vând 7000 mp teren, front stradal 60 ml, racordat la toate utilitățile situat pe Calea Timişoarei. Preț 150 €/mp. Tel. 0255-221529, 0720-038774.

Vând terenuri parcelate situate în stațiunea Crivaia la stradă, racordate la toate utilitățile. Preț 50 €/mp negociabil. Tel. 0255-221529, 0720-038774.

Vând 34.700 mp teren, cu construcții (depozite 5.000 mp, sediu administrativ, atelier mecanic, centrală termică, spații de acces betonate), font stradal 400 ml, situate pe D.N. Timişoara - Bocşa, la 4 km de Reşița, preț atractiv. Tel. 0255-221529, 0720-038774.

Vând hală 1200 mp (producție, depozitare) + 5.000 mp teren în Caransebeş, Pipirig, racordate la toate utilitățile. Preț 250.000 € negociabil. Tel. 0255-221529, 0720-038774.

Vând 6.000 mp teren intravilan + pensiune în stadiu de construcție 70%, 1.000 mp Reşi-ța, zona Camera de Comerț. Preț 350.000 € negociabil. Tel. 0255-221529, 0720-038774.

Vând 10 spații administrative, 30 mp fiecare, situate în Reşița, zonă centrală. Preț 8.200 € fiecare spațiu. Tel. 0255-221529, 0720-038774.

Vând 1200 mp teren plus cabană din pia-tră şi lemn, 8 camere, situate pe Muntele Semenic lângă Cabana Centrală. Preț: 170.000 € neg. Tel. 0255-221529, 0720-038774.

Vând apartament 2 camere, 57 mp, superîmbunătățit, vis-a-vis de Universitate, et. 5/10. Preț 27.000 €. Tel. 0255-221529, 0720-038774.

Vând apartament 4 camere, parter, 115 mp, centrală, termopane, modificat după proiect, intrare separată din stradă pe G.A. Petculescu, pretabil spațiu comercial, farma-cie, cabinet medical, notarial, etc. Preț 42.000 € neg. Tel. 0255-221529, 0720-038774.

Vând teren, 3500 mp situat în Caransebeş, front stradal 50 ml, pe DN Caransebeş - Timişoara, la ieşirea din oraş. Preț 50 €/mp. Tel. 0255-221529, 0720-038774.

Dacă vreți să aveți ziarul Dvs., abonați-vă la "PRISMA"

Un abonament costă: 39 lei ..... 6 luni
78 lei ..... 1 an

Tariful include TVA şi taxele poştale

Pentru informații suplimentare şi abonamente sunați la 0255-22.11.34 între orele 9 - 16.

PREȚUL GRAMULUI DE AUR

Data	Lei noi
16 mai '11	139,7211
17 mai '11	138,7843
18 mai '11	138,5944
19 mai '11	138,6655
20 mai '11	138,8311
23 mai '11	142,9861
24 mai '11	143,0200
25 mai '11	143,9187

CURSUL VALUTAR COMUNICAT DE B.N.R.

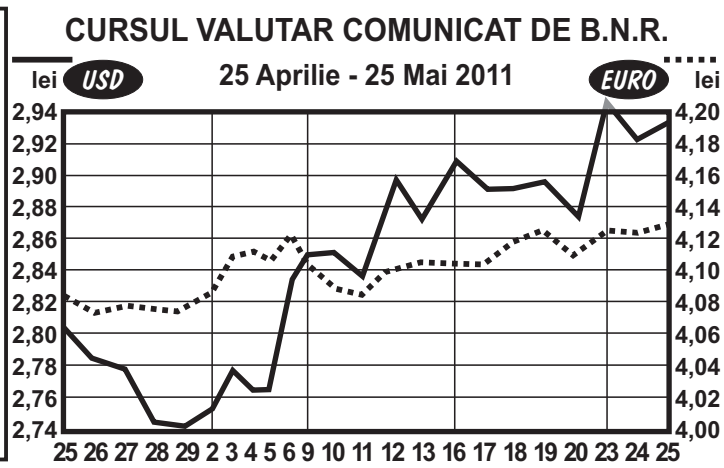

REMI REAL ESTATE

Drumul cel mai uşor spre casa ta!

Doriți să vindeți sau să cumpărați o casă şi aveți nevoie de corectitudine? Sunați la REMI Imobiliare!

Intermedieri imobiliare de calitate, consilieri imobiliari la dispoziția clientului, studii topografice, evaluări şi asigurări de bunuri.

● **Seriozitate, transparență ● Comision 0 la cumpărător!**

Remi imobiliare vă oferă cel mai bun serviciu la prețul corect!

Vizitați-ne pe Calea Timişorii nr. 34 şi profitați de gama de servicii oferite de agenția noastră.

Dacă tot puteți alege, noi vă recomandăm să alegeți cel mai bun serviciu

Tel. 0355 423 734, 0771 615 703, ORAR 9-18
www.remiestate.ro office@remiestate.ro

ÎNCHIRIERI OFERTE

Spațiu comercial în Govândari, B-dul Republicii, grup sanitar, încălzire Prescom, intrare separată, sistem de securitate, nerenovat, chirie 200 € + 200 € garanție, cod anunț 00374.

VÂNZARE GARSONIERE

Vând garsonieră Mociur, etaj 1/4, balcon închis, convector, instant electric, uşă intrare metalică, gresie, faianță, parchet, geam termopan, 37 mp, preț 12.000 € negociabil, cod anunț 00400.

Vând garsonieră Luncă, demisol/2, complet mobilat şi utilat, open-space, recent renovată, gresie, faianță, podele, convector + boiler, cabină duş, preț 19.000 € negociabil, cod anunț 00467.

Vând garsonieră Calea Caransebeşului, et. 1/4 suprafață 32mp, termopane, podele laminate, centrală, uşă intrare metal, instalație sanitară pe cupru, preț 14.000 €, cod anunț 00500.

VÂNZARE APART. 2 CAMERE

Apartament de vânzare Micro 3, et. 4/4, 48 mp, semidecomandat, utilități, uşă intrare metalică, uşi interioare noi, centrală, termopane, faianță, gresie, parchet camere, preț 32.000 €, cod anunț 00347.

Apartament de vânzare Micro 1, parter/4, semidecomandat, 54 mp, utilități podele laminate, gresie, faianță, centrală, uşă intrare de fier, termopane, preț 31.000 €, cod anunț 00252.

Vând apartament 2 camere, Luncă, etaj 2/4, confort 3, semidecomandat, modificat, centrală, termopane, preț 26.000 € negociabil, etaj 2/4, cod anunț 00213.

VÂNZARE APART. 3 CAMERE

Vând apartament 3 camere Govândari, etaj 1/4, confort 2, semidecomandat, apometre, instant pe gaz, parchet camere, uşă intrare lemn, pivniță, bloc acoperit, neamenajat, preț 40.000 € negociabil, cod anunț 00438.

Vând apartament 3 camere Govândari, Micro 2, etaj 4/4, 77,81 mp semidecomandat, utilități, centrală, termopane, uşi interior noi, baie şi buc. renovată, parchet raşchetat, instalații sanitare noi, rigips, izolat interior, preț 40.000 €. cod anunț 00205.

Vând apartament 3 camere în Centru, confort 1, decomandat, etaj 10/10, gresie, faianță, podele, termopane, centrală termică, aer condiționat, 86 mp, 38.000 €. cod anunț 00362.

Vând apartament 3 camere Micro 3, et. 2/10, semidecomandat 80 mp, utilități, termopan, centrală nemontată + calorifere, parchet nemontat stejar, instalație electrică nouă aplicată pe perete necesită placare cu rigips, 2 aparate de aer condiționat, apartamentul necesită renovare, preț 47.000 €, cod anunț 00336.

VÂNZARE CASĂ

Casă de vânzare centru, zona Universității, casa are utilitățile generale şi necesită renovare completă, suprafață 270 mp, front stradal 10 m, preț 130.000 €, cod anunț 00498.

Vând apartament la casă în Luncă, 3 camere, cărămidă arsă, 1 baie, 2 nivele, renovată, gresie, faianță, podele, uşi interioare noi, uşă metalică, centrală, termopane, scară interioară, cabină duş, curte (~200 mp), casa ~100 mp. Preț 65.000 € negociabil. Cod anunț 00493.

Vând casă de vacanță zona Văliug-Crivaia (parter + 1 etaj + mansardă), an construcție 1996, suprafață 1932 mp total, 547 mp construiți, structură metalică. Casa este compusă din 13 camere, 6 băi, 1 bucătărie, 2 terase, 2 garaje, sală de sport. Dotări: curent, curent trifazic, apa captată în rezervoare tampon, fosă septică, gaz, catv, sistem încălzire - centrală proprie, calorifere, încălzire pardoseală, 15 locuri de parcare, acoperiş Lindab. Preț 235.000 € negociabil. cod anunț 00483.

Vând casă 2 camere, terasă, curte, bucătărie + alte anexe, în Dognecea, la strada principală, preț 21.000 € negociabil, cod anunț 00105.

Vând casă în Stavila, 848 mp, front stradal 20 m, necesită renovare, garaj, cărămidă combinată, curte, gradină, preț 80.000 €, cod anunț 00186.

Vând casă zona Muncitoresc, 5 camere, 2 băi, bucătărie, terasă, curte, grădină, cărămidă arsă, 382 mp suprafață totală, preț 75.000 € negociabil, cod anunț 00396.

Vând casă Muncitoresc, 78 mp, 1 cameră, hol, bucătărie, baie, fără îmbunătățiri, preț 25.000 €, cod anunț 00458.

VÂNZARE TEREN

Vând teren la intrare în Țerova 300 m de la drum, 1000 mp, 12 €/mp negociabil cod anunț 00450.

Vând teren intravilan în Moldova Nouă, suprafață 5.229 mp, front stradal la DN 57, 117,47 m, utilități în apropierea terenului. Preț 250.000 € negociabil. cod anunț 00494

Vând teren, în Mehadia, 20.000 mp, parcelabil, cu o hală de 3.000 mp, în stare bună, zonă bună pentru investiții, chiar la E70, preț 350.000 € cod anunț 00118.

Vând teren intravilan, Doman, suprafață 1.000 mp, preț 8.000 €, cod anunț 00023.

Vând teren arabil în Oravița, la intrare în localitate, suprafață 5 ha, 2 stâlpi de curent monofazic, preț 7 €/mp negociabil, cod anunț 00393.

Teren de vânzare Muntele Semenic 11.500 mp, zonă cu potențial turistic, preț 4 €/mp, cod anunț 00510.

Teren Valea Țerovei, 862 mp, utilități în zonă, front stradal 30m, preț 3 €/mp, cod anunț 00509.

Teren de vânzare Văliug, 2000 mp, utilitățile sunt în zonă 50 m. Preț 7 €/mp. cod anunț 00508.

Teren de vânzare intravilan Bocşa, 3.095 mp, în zona Ocna de Fier, preț 2 €/mp. cod anunț 00496.

Teren de vânzare DN 58 Valeadeni, 11 km de Caransebeş, 34.600 mp, utilitățile sunt în zonă, front stradal 280 m, preț 2 €/mp. cod anunț 00506.

Teren de vânzare DN 58 Reşița - Caransebeş, 23.800 mp extravilan, utilități pe teren neracordate, front stradal 150 m, preț 2 €/mp. cod anunț 00507

Teren de vânzare intravilan Bocşa, în zona, Ocna de Fier, Munții Docnecei, zona cu lacuri, terenul are suprafața de 5.895 mp, este intabulat, utilitățile sunt în zonă, gaz, apă, curent, canalizare, preț 2 €/mp.

Teren de vânzare Calea Caransebeşului, 1.325 mp, zonă liniştită, în zonă se construiesc şi sunt construite case, drum, posibilități şi pentru utilități, preț 21 €/mp. cod anunț 0444.

Teren de vânzare Calea Timişorii, 12.661mp, front stradal 40 m, utilități în zonă, preț 4 €/mp. cod anunț 00511.

Inspectoratul General al Poliției Române a lansat mecanismul **"Alertă răpire copil!",** care se va declanşa numai în cazurile de răpiri de copii sau de dispariție a acestora în circumstanțe în care viața sau sănătatea lor sunt puse în pericol.

În localitățile în care nu există unități sanitare cu paturi, consiliile județene sau locale vor putea înființa **centre de sănătate multifuncționale**, ca unități fără personalitate juridică, în structura spitalelor județene sau municipale, potrivit unui proiect de OuG, lansat în dezbatere publică.

La nivelul Uniunii Europene, **România** a avut în 2010 cele mai multe procese înregistrate la **CEDO** pentru încălcarea dreptului la viață şi aplicarea de tratamente inumane sau degradante.

Echipamentele tehnice care fac parte din sistemele de telecomunicații, alimentare cu apă, energie electrică, termoficare sau transport în comun nu vor mai fi amplasate la suprafață, pe **domeniul public**.

M.A.I. propune modificări la legislația privind circulația pe drumurile publice

Ministerul Administrației şi Internelor supune dezbaterii publice, începând din 20 mai a.c., proiectul Legii pentru modificarea şi completarea Ordonanței de urgență a Guvernului nr. 195/2002 privind circulația pe drumurile publice.

Proiectul de act normativ are la bază necesitatea transpunerii unor prevederi ale Directivei 2006/126/CE a Parlamentului European şi a Consiliului din 20 decembrie 2006 privind permisele de conducere (reformată), publicată în Jurnalul Oficial al Uniunii Europene nr. L 403 din 30 decembrie 2006, a căror aplicare urmează a se realiza de la data de 19 ianuarie 2013.

Proiectul de lege supus dezbaterii publice prevede introducerea mopedelor şi triciclurilor în categoria autovehiculelor, fapt ce atrage incidența dispozițiilor legale ce instituie sancțiuni penale pentru conducerea fără permis, aspect de natură să diminueze posibilitatea ca asemenea autovehicule să fie conduse pe drumurile publice de persoane care nu îndeplinesc condițiile minime referitoare la cunoştințele, aptitudinile şi comportamentul rutier adecvat.

Prin prezentul act normativ se revizuiesc categoriile de autovehicule pentru a căror conducere pe drumurile publice este necesară obținerea permisului de conducere precum şi vârstele minime pentru obținerea acestuia, condiționându-se conducerea mopedelor şi a autovehiculelor asimilate acestora de deținerea unui permis de conducere corespunzător.

Totodată, se introduc norme care condiționează prelungirea valabilității administrative a permisului de conducere de efectuarea verificării medicale corespunzătoare categoriilor de permis deținute.

Având în vedere că dispozițiile comunitare în materia permiselor de conducere, consacră o nouă abordare privind împărțirea vehiculelor pe categorii, renunțându-se în acest fel la subcategorii, proiectul instituie şi norme referitoare la echivalări între categorii şi subcategorii de permise de conducere.

Potrivit proiectului de lege se prevede introducerea duplicatului permisului de conducere în cazul schimbării numelui, pierderii, furtului ori al deteriorării permiselor de conducere. Duplicatul se eliberează cu aceeaşi valabilitate administrativă cu documentul înlocuit şi nu cu o nouă perioadă de valabilitate atribuită oricărui document nou eliberat.

Se elimină, astfel, posibilitatea obținerii unei noi perioade de valabilitate de 10 ani în condițiile în care solicitarea de preschimbare a permisului deținut intervine înainte de expirarea valabilității documentului în uz.

Totodată, se prevede obligativitatea efectuării examinării medicale periodice pentru eliberarea unui permis de conducere cu o nouă valabilitate administrativă. În aceste condiții, eliberarea unui document cu o nouă perioadă de valabilitate administrativă este condiționată de obligativitatea efectuării verificării medicale periodice pentru categoria / categoriile de permis deținute.

Se exclude posibilitatea obținerii unui nou permis valid pentru o nouă perioadă de valabilitate administrativă de 10 ani, fără efectuarea verificării medicale periodice, în condițiile în care solicitarea de preschimbare a permisului deținut intervine înainte de expirarea valabilității documentului în uz.

Implicații începând cu data de 19 ianuarie 2013 (data punerii in aplicare a prevederilor Directivei 2006/126/CE a Parlamentului European şi a Consiliului privind permisele de conducere)

Transformarea tuturor subcategoriilor actuale în categorii ale permisului de conducere;

Introducerea a două noi categorii ale permisului de conducere:

- categoria „AM", destinată conducerii mopedelor şi tuturor vehiculelor asimilitate acestora. Practic, de la 19.01.2013, numai bicicletele vor mai putea fi conduse pe drumurile publice fără permis de conducere.
- categoria A2, destinată conducerii motocicletelor ale căror performanțe şi caracteristici tehnice se situează între actuala subcategorie „A1" (viitoarea categorie „A1") şi categoria „A". Astfel, se completează, la un nivel superior al siguranței rutiere, principiul accesului progresiv de la o categorie inferioară la cea imediat superioară acesteia;

Mărirea limitei de vârstă pentru conducerea autovehiculelor din categoriile D si DE, de la 21 la 24 ani;

Revizuirea perioadei de valabilitate administrativă pentru categoriile permisului de conducere, astfel:

- 5 ani pt. categoriile C1, C1E, C, CE, D1, D1E, D, DE, Tr, Tb şi Tv;
- 10 ani pentru categoriile AM, A1, A2, A, B, B1 şi BE.

Reducerea perioadei de valabilitate administrativă pentru categoriile destinate „şoferilor profesionişti" are în vedere supunerea acestora, la intervale mai scurte de timp, la verificări suplimentare (medicale, psihologice, profesionale etc.).

Propunerile, sugestiile şi opiniile persoanelor interesate cu privire la acest proiect de act normativ sunt aşteptate pe adresa de e-mail legislatie@mai.gov.ro, până la data de 30.05.2011.

Direcția Informare şi Relații Publice - Ministerul Administrației şi Internelor.

Ministerul Finanțelor Publice a lansat în dezbatere publică luni, 23 mai 2011, proiectul de Ordonanță de Urgență a Guvernului privind modalitatea de plată a unor sume prevăzute în titluri executorii având ca obiect acordarea de drepturi salariale personalului din sectorul bugetar.

OuG propune aplicarea aceluiaşi tratament juridic şi în ceea ce priveşte plata sumelor prevăzute prin hotărâri judecătoreşti având ca obiect acordarea unor drepturi de natură salarială stabilite în favoarea personalului din sectorul bugetar, devenite executorii după data de 31 decembrie 2010 şi până la data intrării în vigoare a acestui proiect de ordonanță de urgență, respectiv plata să se realizeze eşalonat în anii 2012 (34%), 2013 (33%) şi 2014 (33%).

★★★

Plenul Camerei Deputaților a adoptat Ordonanța de Guvern privind concediul şi indemnizația lunară pt. creşterea copilului.

Ordonanța stabileşte măsuri opționale, la dispoziția părinților, cu privire la concediul pentru creşterea copiilor. Cei care aleg să stea cu copilul acasă până la un an primesc o indemnizație în cuantum de până la 75% din media veniturilor nete realizate pe ultimele 12 luni şi care nu poate fi mai mică de 600 de lei şi nici mai mare de 3.400 lei.

În cazul părinților care optează să stea acasă cu copii până la vârsta de doi ani cuantumul indemnizației este între 600 şi 1.200 de lei. Ordonanța Guvernului mai prevede şi acordarea unui stimulent de inserție în cuantum de 500 de lei părinților care se întorc la activitatea profesională până la împlinirea vârstei de un an de către copil.

Ordonanța de urgență a fost adoptată şi de Senat iar Camera Deputaților este decizională.

● Guvernul a decis să modifice din nou taxa auto pentru a fi în acord cu decizia Curții de Justiție a Uniunii Europene ● Începând din 24 mai, unitățile sanitare sau cabinetele medicilor de familie pot angaja medici cu competențe limitate ● Guvernul a decis înființarea Gărzii de Coastă în zona litoralului Mării Negre, a Dunării Maritime şi a Deltei Dunării ● Startul programului Casa Verde - persoane fizice va avea loc la data de 1 iunie ● Persoanele fizice autorizate vor putea avea salariați conform unei OuG recent publicată în Monitorul Oficial ● Ministerul Finanțelor Publice a elaborat o nouă procedură de eliberare a certificatului de atestare fiscală pentru persoane juridice şi fizice, noile prevederi fiind incluse într-un proiect de ordin lansat recent în dezbatere publică ●

În fiecare număr al publicației "PRISMA" veți găsi actele normative de interes general publicate în Monitorul Oficial al României

- Legea nr. 53/2011 pentru modificarea şi completarea Legii nr. 80/1995 privind statutul cadrelor militare (M.O. nr. 290/26.04.2011)
- Ministerul Dezvoltării Regionale şi Turismului - Norma metodologică din 2011 privind derularea Programului prioritar național pentru construirea de sedii pentru aşezăminte culturale în localitățile unde nu exista asemenea instituții, precum şi pentru reabilitarea, modernizarea, dotarea şi finalizarea lucrărilor de construcție a aşezămintelor culturale de drept public din mediul rural şi mic urban - obiectivul finalizarea lucrărilor de construcție şi dotarea aşezămintelor culturale din mediul rural şi mic urban, realizat prin Compania Națională de Investiții "C.N.I." - S.A. (M.O. nr. 293/27.04.2011)
- Ministerul Dezvoltării Regionale şi Turismului - Norma metodologică din 2011 privind derularea Programului prioritar național pentru construirea de sedii pentru aşezăminte culturale în localitățile unde nu exista asemenea instituții, precum şi pentru reabilitarea, modernizarea, dotarea şi finalizarea lucrărilor de construcție a aşezămintelor culturale de drept public, din mediul rural şi mic urban - obiectivul reabilitarea, modernizarea infrastructurii culturale şi dotarea aşezămintelor culturale din mediul rural şi obiectivul reabilitarea, modernizarea infrastructurii culturale şi dotarea aşezămintelor culturale din mediul mic urban, realizat prin Compania Națională de Investiții "C.N.I." - S.A. (M.O. nr. 293/27.04.2011)
- H.G. nr. 393/2011 pentru modificarea şi completarea H.G. nr. 1.197/2002 pentru aprobarea Normelor privind materialele şi obiectele care vin în contact cu alimentele (M.O. nr. 295/28.04.2011)
- Circulara Băncii Naționale a României nr. 15/2011 privind nivelul ratei dobânzii de referință a Băncii Naționale a României valabil în luna mai 2011 (M.O. nr. 300/02.05.2011)
- Ministerul Muncii, Familiei şi Protecției Sociale - Norma metodologică din 2011, de aplicare a Legii nr. 52/2011 privind exercitarea unor activități cu caracter ocazional desfăşurate de zilieri (M.O. nr. 300/02.05.2011)
- Guvernul României - Statutul din 2011, al antrenorului (M.O. nr. 301/02.05.2011)
- Ministerul Culturii, Cultelor şi Patrimoniului Național - Norma metodologica din 2011, privind organizarea şi funcționarea comisiilor, procedura de selecție a programelor, proiectelor şi acțiunilor culturale în vederea acordării de finanțări nerambursabile din Fondul Cultural Național, precum şi de soluționare a contestațiilor (M.O. nr. 302/03.05.2011)
- Ordinul Ministerului Educației, Cercetării, Tineretului şi Sportului nr. 4062/2011, privind metodologia-cadru de organizare a referendumului la nivel de universități pentru alegerea modalității de desemnare a rectorului (M.O. nr. 303/03.05.2011)
- O.u.G nr. 42/2011 pentru modificarea şi completarea O.u.G. nr. 113/2009 privind serviciile de plata şi a Legii nr. 93/2009 privind instituțiile financiare nebancare (M.O. nr. 303/03.05.2011)
- Legea nr. 58/2011 privind modificarea art. 8 din Legea apărării naționale a României nr. 45/1994 (M.O. nr. 303/03.05.2011)
- O.u.G. nr. 41/2011 pentru modificarea Legii nr. 678/2001 privind prevenirea şi combaterea traficului de persoane (M.O. nr. 304/03.05.2011)
- Ordinul Ministerului Sănătății nr. 373/2011 pentru modificarea criteriilor minime obligatorii pentru clasificarea spitalelor în funcție de competentă, aprobate prin Ordinul ministrului sănătății nr. 323/2011 privind aprobarea metodologiei şi a criteriilor minime obligatorii pentru clasificarea spitalelor în funcție de competență (M.O. nr. 307/04.05.2011)
- O.u.G. nr. 40/2011 privind promovarea vehiculelor de transport rutier nepoluante şi eficiente din punct de vedere energetic (M.O. nr. 307/04.05.2011)
- Ordinul Ministerului Sănătății nr. 344/2011 pentru completarea anexei la Normele metodologice de aplicare a titlului VI "Efectuarea prelevării şi transplantului de organe, țesuturi şi celule de origine umana în scop terapeutic" din Legea nr. 95/2006 privind reforma în domeniul sănătății, aprobate prin Ordinul ministrului sănătății publice nr. 1.290/2006 (M.O. nr. 309/05.05.2011)

UNIUNEA EUROPEANĂ | GUVERNUL ROMÂNIEI MINISTERUL MUNCII, FAMILIEI ŞI PROTECŢIEI SOCIALE AMPOSDRU | FONDUL SOCIAL EUROPEAN POSDRU 2007-2013 | INSTRUMENTE STRUCTURALE 2007 - 2013 | GUVERNUL ROMÂNIEI MINISTERUL MUNCII, FAMILIEI ŞI PROTECŢIEI SOCIALE OIRPOSDRU REGIUNEA VEST | MUNICIPIUL REŞIŢA

Investeşte în oameni!
Proiect cofinanțat din Fondul Social European prin Programul Operațional Sectorial Dezvoltarea Resurselor Umane 2007 - 2013
Axa prioritară 6: „Promovarea incluziunii sociale"
Domeniul major de intervenție 6.2: „Îmbunătățirea accesului şi a participării grupurilor vulnerabile pe piața muncii"
Titlul proiectului: „BARRABARRIPEN - un model inter-regional de incluziune destinat femeilor rome"
Cod Contract: POSDRU/96/6.2/S/62289
Beneficiar: Municipiul Reşița prin Consiliul Local al Municipiului Reşița

COMUNICAT DE PRESĂ

Municipiul Reşița derulează în perioada 01.04.2011-30.05.2011 activități integrate pentru persoanele de etnie romă selectate în vederea participării la cursurile de mediere socială. Activitățile sunt organizate în cadrul proiectului *"BARRABARRIPEN - un model inter-regional de incluziune destinat femeilor rome"*, proiect cofinanțat din Fondul Social European prin Programul Operațional Sectorial Dezvoltarea Resurselor Umane 2007-2013, Axa prioritară 6: „Promovarea incluziunii sociale", Domeniul major de intervenție 6.2: „Îmbunătățirea accesului şi a participării grupurilor vulnerabile pe piața muncii". Proiectul este implementat de către Municipiul Reşița în parteneriat cu Municipiul Timişoara, Municipiul Drobeta Turnu Severin, Municipiul Târgu Jiu, Agenția Metropolitană pentru Dezvoltare Durabilă, Braşov, Universitatea Eftimie Murgu, Reşița, Universitatea de Vest din Timişoara, Agenția Județeană de Ocupare a Forței de Muncă, Caraş-Severin, Asociația Parudimos.

În cadrul Centrului de Incluziune Socială Reşița, persoanele de etnie romă beneficiază de servicii integrate de consiliere, sprijin, dezvoltare socială, educațională, profesională. Experții din cadrul Centrului organizează cursuri axate pe: Dezvoltare personală, identitate şi planning personal, Dezvoltare şi participare comunitară, Competențe antreprenoriale, Educație, Comunicare şi integrare.

Pentru mai multe detalii îl puteți contacta pe domnul Constantin Florin Coordonator al Centrului de Incluziune Sociala Reşița la tel: 0742-10796 şi e-mail: florinimm@gmail.com, www.barrabarripen.ro

PRIMAR,
Mihai Stepanescu

®

Controalele la granițele **Austriei** vor fi reluate temporar pe întreaga lungime a frontierei, pentru un interval de şase zile, la începutul lui iunie.

Pentru prima dată în opt ani, Forțele Navale din **Ucraina** şi **Rusia** în **Marea Neagră**, au reluat exercițiile militare pe scară largă. La exercițiile "Seaway of Peace" care se încheie mâine i-au parte peste 20 de nave şi 10 aparate de zbor. Tema manevrelor este desfăşurarea unei operațiuni pacificatoare internaționale într-o zonă de criză.

A opta reuniune a oficialilor de rang înalt din cadrul **Forumului de Cooperare arabo-chinez** s-a desfăşurat, pe parcursul a trei zile, la Doha, Qatar. Schimbul comercial între cele două părți a crescut de la 36.4 miliarde dolari în 2004 la 145.4 miliarde în 2010 iar nivelul investițiilor reciproce a crescut de la 5,5 miliarde la 13.5 miliarde în aceeaşi perioadă.

Noile norme UE în domeniul telecomunicațiilor

De la 25 mai 2011, europenii beneficiază de noi drepturi şi servicii în materie de telefonie fixă şi mobilă şi internet. Această dată a fost termenul până la care au trebuit transpuse în legislația națională noile norme ale UE în domeniul telecomunicațiilor, destinate să asigure creşterea competitivității sectorului telecomunicațiilor şi îmbunătățirea serviciilor pentru clienți. Printre acestea se numără dreptul consumatorilor de a schimba operatorul de telecomunicații într-o singură zi, fără a-şi schimba numărul de telefon, dreptul la mai multă claritate în ceea ce priveşte serviciile oferite clienților şi o mai bună protecție a datelor cu caracter personal înregistrate online. Noile competențe de supraveghere conferite Comisiei Europene şi noile competențe de reglementare acordate Organismului autorităților europene de reglementare în domeniul comunicațiilor electronice (OAREC) vor spori certitudinea în materie de reglementare şi vor ajuta operatorii de telecomunicații să se dezvolte în cadrul unei piețe unice paneuropene a telecomunicațiilor. Comisia a colaborat îndeaproape cu statele membre în vederea transpunerii rapide a acestor norme ale UE şi va avea în vederea lansarea de proceduri în constatarea neîndeplinirii obligațiilor împotriva statelor membre care nu le vor fi transpus la timp. Consolidarea pieței unice a serviciilor de telecomunicații reprezintă un obiectiv-cheie al Agendei digitale pentru Europa.

Începând de la 25 mai, noile norme ale UE oferă cetățenilor şi întreprinderilor următoarele avantaje:

Niveluri ridicate de protecție a consumatorilor şi o ofertă mai variată:

- posibilitatea de schimba operatorul de telefonie fixă sau mobilă într-o singură zi lucrătoare, fără a schimba numărul de telefon;
- o durată maximă de 24 de luni pentru contractele inițiale semnate cu clienții şi obligația operatorilor de a oferi contracte pe 12 luni. Acest lucru va permite clienților să treacă mai uşor la un alt operator în cazul în care găsesc o ofertă mai bună;
- informații mai clare cu privire la serviciile la care este abonat clientul. Contractele încheiate cu consumatorii trebuie să ofere informații despre nivelurile minime de calitate a serviciilor. Concret, abonații serviciilor de internet trebuie să fie informați cu privire la tehnicile de gestionare a traficului şi la impactul acestora asupra calității serviciilor, precum şi la alte restricții (precum limitarea lățimii benzilor de frecvențe, viteza de conectare disponibilă, blocarea sau limitarea accesului la anumite servicii, cum ar fi telefonia prin internet (VoIP). De asemenea, contractele trebuie să ofere informații cu privire la despăgubirile şi rambursările disponibile în caz de nerespectare a acestor niveluri minime.

O mai bună protecție a vieții private şi mai multă siguranță online:

- o mai bună protecție împotriva încălcării securității datelor cu caracter personal şi împotriva „spam"-urilor (e-mail-uri nesolicitate), obligativitatea notificării cazurilor de încălcare a securității datelor cu caracter personal;
- îmbunătățirea informațiilor şi a obligativitatea consimțământului pentru stocarea sau accesarea informațiilor în dispozitivele utilizatorilor, cum ar fi cookies care nu au legătură cu serviciul accesat.

O reglementare mai coerentă la nivelul întregii UE:

- autoritățile naționale de reglementare vor dobândi o mai mare independență şi, în ultimă instanță, fi autorizate să impună operatorilor de telecomunicații cu o putere semnificativă de piață să-şi separe rețelele de comunicații de ramurile de servicii pentru a le garanta altor operatori un acces nediscriminatoriu (fără a fi necesară separarea proprietății sau fără a se impune crearea unei societăți separate);
- de asemenea, Comisiei, în cooperare cu Organismului autorităților europene de reglementare în domeniul comunicațiilor electronice (OAREC), i s-au acordat competențe suplimentare de supraveghere a măsurilor corective în domeniul concurenței pentru piețele telecomunicațiilor (aşa-numita „procedură de la articolul 7"). Concret, în cazul în care consideră că un proiect de măsură corectivă în domeniul concurenței elaborat de o autoritate națională de reglementare ar crea o barieră în calea pieței unice a serviciilor de telecomunicații, Comisia poate efectua o evaluare aprofundată şi, în consultare cu OAREC, poate adresa autorității naționale de reglementare o recomandare privind modificarea sau retragerea măsurii corective planificate. Autoritățile naționale de reglementare trebuie să ia în considerare aceste recomandări într-o cât mai mare măsură.

Printre alte elemente noi din acest pachet se numără un acces mai bun la serviciile de urgență, inclusiv la 112, numărul european unic de urgență.

Recomandarea Comisiei prin care se indică autorităților naționale de reglementare în domeniul telecomunicațiilor modul în care acestea trebuie să reglementeze accesul competitiv al terților la rețelele de fibră optică ultrarapide (cunoscute şi sub denumirea de rețele de „acces de generație următoare"- NGA) a fost adoptată recent pe baza unor noi elemente din normele actualizate în domeniul telecomunicațiilor.

În prezent, Comisia urmăreşte îndeaproape implementarea de către statele membre a noilor norme în domeniul telecomunicațiilor şi va face uz de toate competențele sale, consolidate recent de Tratatul de la Lisabona, pentru a asigura transpunerea integrală şi la timp în legislația națională a normelor UE actualizate în domeniul telecomunicațiilor. Pentru a ajuta statele membre să implementeze noile norme în domeniul telecomunicațiilor, Comisia a elaborat orientări privind diverse aspecte, precum cookies şi serviciul universal.

Context

Normele revizuite ale UE privind rețelele şi serviciile de telecomunicații au fost adoptate oficial de Parlamentul European şi de Consiliu spre sfârşitul anului 2009. Parlamentul şi Consiliul au convenit că aceste norme trebuie transpuse în legislațiile naționale ale celor 27 de state membre până la 25 mai 2011.

(Bruxelles, IP/11/622, 23 mai 2011)

Preşedintele Obama s-a întâlnit cu prim-ministrul israelian, Benjamin Netanyahu, în Biroul Oval de la Casa Albă în Washington, vineri, 20 mai.

Preşedintele Obama şi premierul israelian Benjamin Netanyahu au căutat vineri, 20 mai, să aplaneze tensiunile apărute cu o zi mai devreme, ca urmare a noii abordări a lui Obama legată de procesul de pace israeliano-palestinian.

În ciuda imaginii armonioase a celor doi lideri oferită mass-mediei, nici o parte nu a susținut că diferențele de fond au fost depăşite pe parcursul a ceea ce Obama a numit o "extrem de utilă şi prelungită conversație".

Netanyahu a respins rapid abordarea preşedintelui SUA, exprimată cu o zi înainte în timpul discursului de la Departamentul de Stat privind Orientul Mijlociu, care fixa ca bază de plecare pentru noi negocieri stabilirea granițelor Israelului în limita pre 1967. Este exclusă o retragere israeliană la granițele existente în ajunul războiului arabo-israelian din iunie 1967, care s-a încheiat cu ocuparea Cisiordaniei, Fâşiei Gaza şi a altor teritorii aflate acum sub controlul Israelului, a spus Netanyahu.

Administrații americane şi alte puteri internaționale s-au referit timp de decenii la frontierele din 1967 ca punct de plecare pentru negocierile privind granițele finale dar Obama a fost primul preşedinte american care a făcut din această idee politica oficială a SUA.

Înalți oficiali în Autoritatea Palestiniană au declarat că procesul de pace a ajuns într-o fundătură, după ce prim-ministrul israelian Benjamin Netanyahu a respins apelul preşedintelui Barack Obama pentru un stat palestinian pe baza frontierelor din 1967. Ei au mai spus că partea palestiniană va urmări recunoaşterea Națiunilor Unite pentru un stat palestinian, în septembrie, fără aprobarea Israelului, acțiune respinsă de Obama, care a spus că gestul unilateral nu i-ar ajuta pe palestinieni în atingerea scopurilor lor.

★★★

Vizita de stat întreprinsă de Obama şi soția sa la Londra, doar a treia efectuată de un preşedinte al SUA în 100 de ani, a avut pe agendă Afganistanul, Libia, Pakistanul, economia globală, precum şi postul vacant de la FMI.

Preşedintele SUA a folosit vizita la Londra şi pentru a menține presiunea asupra Israelului privind reluarea procesului de pace din Orientul Mijlociu.

Obama şi-a asigurat deja sprijinul politic al Organizației Națiunilor Unite, Uniunea Europeană şi Rusia, care, împreună cu America, sunt cunoscute sub numele de Cvartetul pentru Orientul Mijlociu.

Exprimându-şi determinarea sa de a menține presiunea asupra Israelului, Obama a căutat să se asigure de sprijinul public al prim-ministrului din Marea Britanie. Scopul este, în mare parte, de a convinge conducerea palestiniană să nu meargă la ONU în septembrie pentru a cere sprijinul simbolic în recunoaşterea Palestinei ca stat independent.

Alegerile regionale din Bremen au confirmat creşterea continuă a Verzilor în detrimentul altor partide pe scena polititică germană. Rezultatul îi pune, pentru prima dată într-o legislatură regională, înaintea CDU. La 27 martie, Verzii au obținut în landul Baden-Wurttemberg cel mai bun scor obținut vreodată la alegeri locale sau federale, cu 24,2% din voturi, mai mult decât dublul scorului înregistrat cu cinci ani mai devreme.

★★★

Partidul Popular (conservator) a câştigat alegerile locale din Spania, cu cel mai bun rezultat înregistrat vreodată, în vreme ce rivalii socialişti (PSOE) au înregistrat cel mai prost rezultat electoral, după cum arată rezultatele finale ale scrutinului de duminică, 22 mai. În urma rezultatelor, Popularii a preluat controlul a unsprezece din cele treisprezece regiuni în care au avut loc alegeri.

Partidul Popular a obținut, la nivelul întregii țări, 37,58% din sufragiile exprimate. Partidul Socialist Muncitoresc Spaniol (PSOE) a obținut 27,81% din voturi. În ordinea rezultatelor electorale urmează Stânga Unită (IU), cu 6,32% din sufragii, CiU (naționaliştii catalani), care au obținut 3,48% din voturi, ERC (Stânga Republicană Catalană), care a obținut 1,21% din voturi. Coaliția electorală Bildu, care a candidat în Țara Bascilor şi Navarra a obținut 1,41% dintre voturile exprimate în întreaga Spanie.

★★★

Congresul național african, la putere în Africa de Sud de 17 ani, a câştigat alegerile locale cu 62% din voturi dar rezultatele principalei formațiuni de opoziție indică o extindere a frustrărilor față de partidul de guvernământ. Alianța democratică, o dată asociată cu privilegiile albilor iar acum încearcă să se recreeze ca partid pentru toți, a realizat cel mai bun scor al său, obținând 23,9% din sufragii, față de 16,9% în 2006.

● Cancelarul german Angela Merkel şi-a reafirmat sprijinul pentru candidatura ministrului francez de finanțe, Christine Lagarde, la şefia FMI ● UE va acorda micro-împrumuturi fermierilor şi micilor întreprinzători din România ● În perioada 26-27 mai se desfăşoară la Deauville, Franța, summitul G8, consacrat, în special, mişcărilor din lumea arabă şi catastrofei nucleare din Japonia ● Începând cu data de 1 iulie 2011, intră în vigoare noul Acord de Liber Schimb între Uniunea Europeană şi Coreea de Sud ● Comisia Europeană solicită publicului opinii despre cele mai bune modalități de a diminua utilizarea pungilor din plastic pentru transport ● Primul Plan de lucru pentru Sport al UE a fost aprobată de miniştrii sportului în 20 mai ● Ultima lansare a unei navete spațiale americane - Atlantis - a fost stabilită pentru 8 iulie, a anunțat NASA ●

Telescopul Einstein

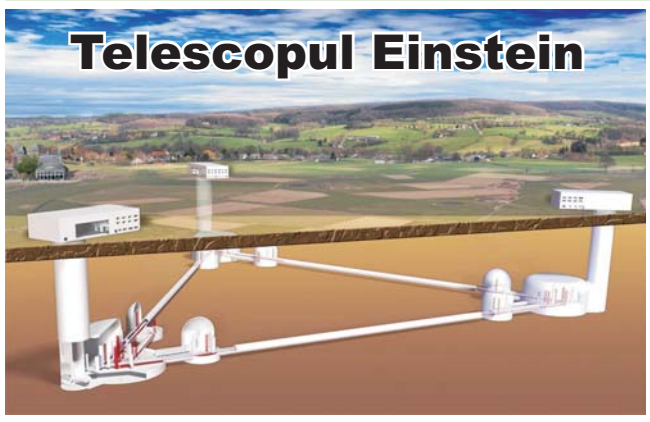

Oamenii de ştiință din Europa au dezvălui planurile pentru un observator destinat să caute undele gravitaționale, valuri mici în țesătura spațiu-timp, şi să descopere secretele din primele momente ale universului.

După trei ani de studiu, proiectele propuse pentru Telescopul Einstein (ET) au fost prezentate recent la Observatorul Gravitațional European din Pisa, Italia.

Planurile pentru noul observator au implicat mai mult de 200 de oameni de ştiință din Europa şi din întreaga lume iar observatorul este calificat drept o nouă generație a detectoarelor de unde gravitaționale, care va fi de 100 de ori mai sensibil decât instrumentele existente. Prețul estimat este de 1 miliard de euro.

Explorarea universului

Este de aşteptat ca Telescopul Einstein să fie capabil să efectueze măsurători precise ale undelor gravitaționale emanate de catastrofe cosmice, cum ar fi găuri negre care fuzionează, exploziile stelelor şi supernovelor.

Telescopul sofisticat oferă, de asemenea, potențialul de a sonda natura universului timpuriu imediat după Big Bang, considerat evenimentul care a pus lucrurile în mişcare cu 13.7 miliarde de ani în urmă.

Pentru a realiza un asemenea grad ridicat de sensibilitate, observatorul va fi construit subteran, la o adâncime de aproximativ 100-200 de metri, adâncime care ar trebui să reducă efectele de interferență ale mişcării seismice reziduale, au spus cercetătorii. Acest lucru ar permite, de asemenea, detectorului să perceapă întreaga gamă ale frecvențelor undelor gravitaționale care pot fi măsurate pe Pământ, au adăugat aceştia.

"Un observator cu acest nivel de sensibilitate va transforma detectarea undelor gravitaționale într-un instrument astronomic de rutină. ET va conduce la o revoluție ştiințifică," a declarat Michele Punturo, coordonatorul ştiințific al studiului de design.

Măsurători ultra-precise

Observatorul va măsura undele gravitaționale prin detectarea schimbărilor foarte mici pe care le produc atunci când "curg" printr-un obiect.

El va fi compus din trei detectoare, fiecare conectând două brațe lungi de peste 1 kilometru. Atunci când un val gravitațional va trece prin el, acesta va întinde şi micşora lungimea brațelor, în funcție de alinierea față de direcția valului.

O serie de pulsuri laser va măsura lungimile brațelor pentru a detecta micile schimbări (mult mai puțin decât dimensiunea unui nucleu atomic), care apar atunci când a trecut un val gravitațional.

Studiu pentru proiectarea Telescopului Einstein a fost susținut de Comisia Europeană. Noul telescop este un proiect comun desfăşurat de opt institute de cercetare europene, sub îndrumarea Observatorului Gravitațional European. Un proiect separat americanoeuropean de a construi un observator în spațiu pentru a căuta valuri gravitaționale a fost recent anulat, deoarece NASA nu a putut să contribuie la finanțarea sa.

ANUNȚURI GRATUITE PENTRU PERSOANE FIZICE

TELEFONAȚI LA NUMĂRUL 0255-221134 SAU COMPLETAȚI TALONUL DE JOS ŞI PUTEȚI PUBLICA

GRATUIT

UN ANUNȚ DE CEL MULT 20 CUVINTE

Diverse

Vând telefon Nokia N73 + card, preț 210 lei; Nokia cu 2 cartele + card, preț 320 lei; Samsung digital + card, preț 320 lei; Sony Ericsson K800i + card, preț 160 lei. Tel. 0721-798604.

Vând jocuri Play Station 2 cu/fără cip, manete, jocuri, preț 170 lei; Play Station portabil PSP + jocuri, preț 420 lei; jocuri originale Play Station 2, PSP, PS3, preț 20 lei/buc. Tel. 0721-414951.

Vând în Reşița laptop HP 625 model 2011 cu toate dotările, 1500 lei; aspirator Beko 1400 W, 80 lei; două noptiere, dulăpior, măsuță, 150 lei. Tel. 0729-824413. (RR)

Vând în Bocşa 3 porci, 90-130 kg, 7 lei/kg. Tel. 0740-770047. (RR)

Cumpăr porumb şi grâu adus la Bocşa, 1 leu/kg. Tel. 0740-770047.

Vând în Reşița mobilă sufragerie, 1000 lei; bandă de alergat profesională, 800 lei; măsuță sufragerie, 250 lei; canapea extensibilă, 550 lei; colțar sufragerie extensibil, 1.000 lei. Tel. 0355-426704, 0752-030888. (R.R)

Vând în Reşița tv color Grundig diagonala 80, 300 lei; tv Orion diagonala 80, 400 lei; PIV cu monitor, tastatură, mouse, 400 lei; PSP, 70 €. Tel. 0757-612642. (RR)

Cumpăr porci, laptopuri, calculatoare şi biciclete bune şi defecte. Tel. 0757-612642. (RR)

Vând în Gherteniş 3 purcei între 30-35 kg, 250 lei/buc; porc 160 kg, 7 lei/kg. Tel. 0745-027095. (RR)

Vând în Reşița pătuț din lemn cu saltea, 150 lei; scaun de maşină pentru copii, 50 lei. Tel. 0722-350317. (RR)

Vând în Reşița congelator Candy 7 sertare, 500 lei; motopompă portabilă Stihl, 1000 lei. Tel. 0355-802072. (RR)

Vând în Reşița geam termopan pentru balcon 2.70x1.63, 800 lei; geam pentru cameră 2.35x1.25, 700 lei; geam bucătărie 1.20x1.25, 400 lei; măsuță 4 persoane, 80 lei; masă 8 persoane, 130 lei; antenă parabolică cu telecomandă, receiver + lnc, 250 canale, 180 lei. Tel. 0728-813340. (RR)

Vând în Bocşa polizor cu 2 pietre de 300, 300 €; compresor, 300 €; motor electric 15 kw la 3000 rotații, 1000 lei; lanț gall 1", 100 lei/m; reductoare noi raport 1 la 45, 300 lei/buc; masă de circular cu motor pe ea, 1000 lei, fără motor, 700 lei; curele de transmisie noi 22x14x2860, 20 lei/buc; cazan țuică din inox alimentar de 120 l, 900 €. Tel. 0747-877713. (RR)

Vând în Reşița ceas de mână bărbătesc marca Ascot, 120 lei neg; router în rețeaua Romtelecom, 40 lei; 2 imprimante cu scaner HP, 70 lei; telefoane mobile; aparat foto digital cu film, 150 lei; aerotermă cu telecomandă, 200 lei neg; Laptop HP, 1250 lei neg sau schimb cu motor până în 50 cmc cu 2 locuri înscris în circulație. Tel. 0730-552734. (RR)

Vând în Anina vacă bălțată românească cu vițea, 2.700 lei; iapă semi murană 2 ani şi 3 luni, 2.500 lei; căruță, 500 lei; măgar de 11 luni, 500 lei. Tel. 0720-045389. (RR)

Vând în Reşița purcei mari, 300 lei/buc. Tel. 0746-642653. (RR)

Vând în Caransebeş cuptor cu microunde, 80 lei; colțar sufragerie, 700 lei; birou; saltea 1 persoană, 35 lei; rochie mireasă, 650 lei; candelabru cu 2 brațe, 15 lei. Tel. 0756-040911. (RR)

Vând o plasmă diagonala 90, 200 €. Tel. 0743-795061. (RR)

Vând canapea, 550 lei; mochete, 150 lei; 3 tablouri, preț neg. Tel. 0786-483218, 0770-456679. (RR)

Vând în Târnova vițel 8 luni şi vițea 9 luni, 1500 lei buc. Tel. 0760-067611. (RR)

Vând în Anina circular cu jgheab în stare de funcționare, 600 lei; abric fără masă, 80 €. Tel. 0255-240157, 0766-496941. (RR)

Vând în Timiş vacă alb cu roşu fătată de 3 săptămâni, la prima fătare, 20 l lapte la zi, 3.500 lei; o pereche de cai, 2.800 lei; ponei de 4 ani culoare roşie, 400 €; scroafă care urmează să fete peste 2 săptămâni, 1.400 lei. Tel. 0742-544119. (RR)

Vând în Reşița pătuț din lemn cu saltea, 150 lei. Tel. 0355-801487.

Caut birou şi maşină de spălat, preferă oferte (produse gratuite). Tel. 0786-483218, 0770-456679 (rr)

Vând la Doman un cazan din cupru de 120 l de țuică, 750 € neg. Tel. 0255-233418, 0726-146091. (RR)

Vând în Bocşa scroafă cu 4 purcei. Tel. 0746-746692. (RR)

Vând în Oțelu Roşu maşină de spălat nouă cu garanție Whirlpool, 900 lei; frigider, 400 lei; 2 ferestre lemn cu geamuri în trei canate, cu rulouri, 250 lei/buc; ferestre lemn cu geamuri în două canate 200 lei/buc; sobă Vesta, 400 lei. Tel. 0355-401982. (RR)

Vând maşină de spălat Zanussi în termen de garanție, 600 lei neg. Tel. 0771-677560. (RR)

Vând cazan de 120 l din cupru, 2.000 lei. Tel. 0740-943863. (RR)

Vând în Reşița 1 fotoliu pat, 300 lei; trusă de chei tubulare cu crichet, 200 lei. Tel. 0722-129295. (RR)

Vând frigider Arctic, 200 lei. Tel. 0355-801487. (RR)

Vând în Reşița rochie de mireasă, 200 € neg; pătuț pentru copii, 50 lei. Tel. 0771-766257. (RR)

Vând în Anina trusă pentru scos rulmenți compusă din 3 prese, 180 lei; maşină de scris portabilă tip valiză Royal, 200 lei. Tel. 0255-240368, 0734-145411. (RR)

Vând 2 paturi cu burete de la o mobilă de tineret, 250 lei; teracotă mică pe curent, 70 lei; mobilă pe stil mai vechi: dulap cu 2 uşi, dulap cu vitrină, masă şi pat, 500 €; cărucior pentru bebeluşi folosit 3 luni, 150 lei. Tel. 0355-426867, 0726-878510 (rr)

Vând cărucior pentru copii, 250 lei; tricicletă, 100 lei. Tel. 0726-075022. (RR)

Vând cal de 2 ani, 1500 lei neg. Tel. 0721-147604. (RR)

Vând în Reşița 6 perini 70x50 cu pene de gâscă, 150 lei; canapea, masă cu 4 scaune tapițate, 2 fotolii şi o măsuță, 700 neg; tv color Goldstar, 120 lei neg. Tel. 0355-410573.

Cumpăr în Doclin pompă ce 4 cilindrii pentru instalație erbicidat. Tel. 0255-527098. (RR)

Vând în Anina costum popular vechi de 100 de ani, autentic din Banatul de Munte, 200 €; goblen Cina cea de Taină, 400 €; candelabre cu mai multe becuri, preț neg; garnitură pluşată compusă din cuvertură, 2 huse fotolii, 2 fețe de perină, 200 lei; mobilă tineret, 700 lei; 2 plapume de 1 persoană cu lână de oaie, 150 lei/buc. Tel. 0729-876548, 0255-240038. (RR)

Vând în Vodnic motor trifazic de 10 kw, 1500 rot/min, 1000 lei neg. Tel. 0255-260926. (RR)

Vând canapea 2 persoane, extensibilă, tv color, maşină de cusut electric, diverse stative pentru magazin şi cărucior pentru bebe. Tel. 0355-802548, 0749-486188.

★ Anunțuri ★ Anunțuri ★

Cumpăr familii de albine/roiuri. Tel. 0726-349219.

Vând în Caransebeş tirfon de 1500 kg, masă de circular, generator de acetilenă. Ieftin. Tel. 0720-545776.

Vând în Caransebeş convector pe gaz, turbo, centrala termică pe gaz Junkers, instant pe gaz Junkers. Ieftin. Tel. 0720-545776.

Cumpăr aparate de radio vechi, pe lămpi. Ofer 10-30 lei funcție de stare. Tel. 0720-545776.

Vând urgent mobilă sufragerie, preț acceptabil. Tel. 0722-879262.

Vând robot bucătărie multifuncțional Bifinett. Stare foarte bună, puțin folosit, cumpărat de nou recent din Germania, 350 lei. Tel. 0722-619119.

Vând corturi noi, material dublu. Tel. 0760-277161.

Vând colțar mare vişiniu, extensibil şi cu ladă, 1000 lei. Tel. 0722-286499, 0722-311930.

Cumpăr calorifere din fontă, asigur transportul. Tel. 0740-520382.

Vând antenă parabolică, 250 canale şi telecomandă,180 lei. Tel. 0740-520382.

Vând lustră cu ventilator, 4 becuri 50 lei şi un corn cerb 180 lei. Tel. 0728-813340.

Vând cabină de duş cu hidromasaj, 95/95, preț 700 lei negociabil. Tel. 0744-769677.

Auto-Moto-Velo

Vând garaj cu toate utilitățile. Tel. 0770-751533.

Vând urgent Vw Golf 5 de 1.4, data fabr. 2005, preț 7.200 €. Sunt al doilea proprietar. Acte la zi, stare impecabilă. Tel. 0255-555453.

Vând în Reşița, Opel Astra Break Caravan, 1996, servo total, turelă, multiple dotări, motor 1,6 benzină, înmatriculat recent în România, 2500 €; pompă benzină Opel Astra, 150 lei; diverse piese pt. Opel; 2 cauciucuri 155/80/13, 40 lei/buc. Tel. 0729-824413. (RR)

Vând în Bocşa piese Rabă noi şi vechi din dezmembrare, toate la 300 €. Tel. 0740-770047. (RR)

Vând în Săvârşin Opel Astra, an 2001, înmatriculat, diesel, multe dotări, 150.000 km la bord, 4.400 € neg. Tel. 0723-260232. (RR)

Cumpăr în Săvârşin cârlig pentru remorcă pentru Opel Corsa C dintre 2000-2006. Tel. 0723-260232. (RR)

Vând în Reşița voucher auto dosar complet, 1500 lei. Tel. 0747-675473. (RR)

Vând tractoare second hand, cositoare cu discuri mari sau mici, greble de fân, instalații erbicidat şi diverse alte utilaje agricole. Tel. 0730-804745. (RR)

Vând motocicletă Kawasaki 650 cmc, an 1996, neînmatriculată, 850 €; 1 motocultor pe benzină cu freză roți metal şi prăşitor, preț 350 €; Opel Zafira, an 2001, diesel, 4500 € neg. Tel. 0766-251256. (RR)

Vând în Bocşa cuplă automată, rezervor, cilindru de forță tractor U650. Tel. 0747-877713. (RR)

Vând în Goruia Mitsubishi Cordia cu multe piese de schimb, 500 € neg. Tel. 0255-234536. (RR)

Vând în Reşița motocositoare Carpatina, 2.400 lei; plug pp3, 500 €. Tel. 0746-642653. (RR)

Cumpăr în Bocşa pompă electrică de benzină pentru Dacia papuc motor 1.6 injecție; cauciucuri 175x14. Tel. 0740-770047. (RR)

Vând în Timiş Ford Transit 5+1 locuri, an 1998, înmatriculat, acte la zi, cu ladă în spate, 2800. Tel. 0742-544119. (RR)

Vând în Deta Opel Vectra B combi, an 1997, motor 1.6, dotări multiple, înscris cu numere de Hunedoara, 3.500 € neg. Tel. 0744-559909. (RR)

Vând în Reşița Fiat Toledo recent adus, culoare argintie, an 2003, euro 4, motor 1.6, 4.200 € neg. Tel. 0771-387519, 0727-245233. (RR)

Vând în Reşița diferite piese pentru Dacia, prețuri foarte bune. Tel. 0757-372660. (RR)

Vând în Bocşa scuter, neînscris, 450 €; Piaggio înscris, 200 €. Tel. 0743-795061. (RR)

Vând în Reşița tractor Steyr 28 CP, are cositoare, cuțit rezervă, roți de rezervă, 3.800 € neg. Tel. 0740-099882, 0770-515740. (RR)

Vând în Reşița voucher auto dosar complet, 1400 lei neg. Tel. 0727-914857. (RR)

Vând în Eftimie Murgu tractor Fiat 445 din import, 3500 €. Tel. 0765-856273. (RR)

Cumpăr maşină pentru taxi cu tot cu licență pentru Reşița. Tel. 0760-257946. (RR)

Vând Volkswagen Vento recent adus din Franța, 1200 € sau variante. Tel. 0757-612642. (RR)

Vând, în Caransebeş, Renault Laguna din 2000, dotări complete, 3500 €. Tel. 0785-390778. (RR)

Vând Dacia 1300 pentru programul Rabla, 1200 lei. Tel. 0730-248120. (RR)

Vând 4 cauciucuri pentru Suzuky. Tel. 0355-801487. (RR)

Vând camionetă Aro în stare de funcționare plus piese de schimb, 1.200 €. Tel. 0721-172441. (RR)

Vând în Anina motoretă cu 4 viteze pentru 2 persoane, 300 km la bord, 1800 lei; Oltcit Club maro metalizat cu acte la zi, stare ireproşabilă, piese de rezervă, 500 €; piese şi componente din dezmembrare Aro 10; Tel. 0255-240368, 0734-145411. (RR)

Vând în Reşița, în spatele Blocului 800, garaj. Tel. 0744-620986.

Vând în Reşița, Renault 21 break, înmatriculat, an 1990, acte la zi, 1000 € neg. Tel. 0728-813340 (rr)

Cumpăr Dacia papuc 1.9 diesel cu 2 locuri. Tel. 0742-003677. (RR)

Vând voucher auto dosar complet, 1500 lei. Tel. 0744-284842. (rr)

Vând în Reşița 5 roți de aluminiu de Opel Zafira în 5 prezoane, 200 €; 4 genți de tablă în 5 prezoane, 50 €. Tel. 0742-134722. (RR)

Vând combină Ferguson 2.5 m, 2500 €; tocătoare tulei csu, 800 €; presă de balotat pe sârmă, 600 €. Tel. 0255-527098. (RR)

Vând Volkswagen Golf 3, 1700 €. Tel. 0742-162726. (RR)

Vând motor Saviem cu set nou în el, vibrochen standard, cutie de viteze Saviem, cardane de TAF, electromotor ISKA. Tel. 0255-236389.

Ofertă vânzare Dacia Duster 1,6 16v, 4x2, Laureate, euro 5, nou, 700 km, benzină, 77 kw 105 cp, preț 12.700 €, uşor negociabil. Tel. 0723-324862.

De vânzare jante noi 225/45/R17 originale de Honda Accord, cauciucuri Michelin preț 600 €. Tel. 0770-479195.

Cumpăr set jenti aliaj Opel/16, 5 prezoane, cu sau fără cauciucuri. Tel. 0720-006988.

Vând piese auto din dezmembrări la prețuri avantajoase. Deținem elemente de caroserie, de direcție, de frânare, de transmisie, sisteme de aer condiționat, sisteme de eşapament, motoare, pt. orice marcă de autovehicul. Livrăm în toată țara prin agenție de curierat rapid, iar piesa se poate returna dacă nu corespunde. Tel. 0785-921066.

Vând Renault 21 break, înmatriculat, acte la zi, stare perfectă. Preț 1000 € neg. Tel. 0728-813340.

Vând 5 roți de aluminiu cu antifurt pentru Opel în 5 găuri, preț avantajos. Tel. 0742-134722.

Vând 4 roți de tablă cu pentru Opel în 5 găuri, preț 50 lei/bucată. Tel. 0742-134722.

Vând auto Suzuki Baleno, cu 2 uşi, an fabr. 1996, euro 2, motor de 1.3, consum 4,5%, înmatriculat. Tel. 0723-788000, 0755-225328.

Cumpăr tractor minim 45 CP, stare bună de funcționare, cu simplă sau dublă tracțiune. Ofer în jur de 3.000 € în funcție de marcă şi stare. Tel. 0724-589949.

Imobiliare

Vând apartament 2 camere, bloc cărămidă, et. 1, Moroasa 1, şi 3 grădini, una cu sălaş, are curent, pivniță, vie, pomi, 600 mp, 800 mp şi 200 mp, curent stradal, acces auto. Tel. 0355-414530 orele 18-22.

Vând în Gherteniş casă pe strada principală, 3 camere, coridor închis, gresie, anexe, curte mare, fântână, grădină cu flori, 25.000 € neg. Tel. 0255-526896. (RR)

Vând în Reşița cameră cămin, 6.000 €; Tel. 0730-139528, 0721-765264. (RR)

Vând casă în Reşița, str. 24 ianuarie nr. 27, 85.000 €; 2 locuri de veci la cimitirul 7. Tel. 0733-347592.

Vând în comuna Mehadia casă 3 camere, bucătărie, curte mare, apă şi canal, grădină mare şi anexe, 33.000 €. Tel. 0767-470450. (RR)

Vând în comuna Mehadia casă 3 camere, bucătărie, grădină, în suprafață de 15.000 mp, 45.000 €; teren intravilan loc de casă în Mehadia, 450 mp, 20.000 €. Tel. 0255-523147, 0720-159054. (RR)

Vând 3 terenuri în jurul Reşiței, pretabile pentru pensiuni, vile, cabane, cu utilități în zonă, 5 € neg. Tel. 0771-387519, 0727-245233. (RR)

Ofer spre închiriere apartament 3 camere confort 1 cu toate dotările necesare, în Reşița, zona Colonia Oltului, 200 € neg. Tel. 0757-372660. (RR)

Vând apartament confort I cu 2 camere situat pe Bl. Muncii în Reşița. Tel. 0721-147604. (RR)

Vând casă în Câlnic, str. Izvor 7, 2 camere, bucătărie, curte, 35.000 €. Tel. 0255-520106. (RR)

Închiriez apartament în Oțelu Roşu, preferabil o familie, 100 €/lună. Tel. 0355-401982. (RR)

Vând la Rusca Montană casă cu 5 camere, 2 bucătării, cămări, 25.000 €. Tel. 0355-401982. (RR)

Închiriez sau vând apartament 3 camere, Al. Narcisei, Reşița, et.1, complet utilat. Tel. 0765-144663. (rr)

Vând teren intravilan în Bocşa de 3000 mp, cu toate utilitățile. Tel. 0742-967332. (RR)

Vând în Reşița apartament construit din cărămidă arsă în suprafață totală de 160 mp cu garaj la demisol, pivniță, etaj 1 din 4; casă în centrul Reşiței zona A, cu 6 camere, 2 băi, curte cu terasă. Tel. 0770-751533. (RR)

Vând 2 ha pământ la Ezeriş cu posibilități de locuit, 12.000 €. Tel. 0722-129295. (RR)

Vând 5000 mp pământ pe Valea Țerovei lângă Cocserie, posibilități curent, apă, gaz, 10.000 €. Tel. 0730-248120. (RR)

Vând apartament cu 3 camere, 3 balcoane, în zona Luncă din Reşița, prețul pieței. Tel. 0771-766257. (rr)

Vând apartament 1 cameră în bloc de apartamente,15.000 €. Tel. 0769-275845. (RR)

Matrimoniale

Tânăr 32 ani, atrăgător, doresc să cunosc o fată serioasă, care vrea o relație de durată. Tel. 0737-147662.

Pensionară 62 ani, cu locuință, caut partener pentru căsătorie. Tel. 0770-391275.

Femeie 63 de ani, caut partener pentru căsătorie. Tel. 0756-626125.

Tânăr 39 ani, 1.80, 75 kg, doresc să cunosc doamne sau domnişoare pentru clipe plăcute petrecute împreună. Aştept tel. sau sms la 0727-824218.

Caut fată între 18-30 ani, pentru căsătorie cu băiat sârb (cu handicap), specific nu contact sexual, numai îngrijire, mai ales după moartea părinților, în schimbul vizei din Elveția. Ştiutoare de limba sârbă sau româneşte (învață ea sârbeşte). Preferabil de la sat, Caraşova sau alte sate sârbeşti. Tel. 0041615 357674, 0041799644404. Rog seriozitate.

Imobiliare

Vând casă în Caraşova aproape de izvorul Sfânta Maria, 21.000 €. Tel. 0255-240368, 0734-145411 (rr)

Vând apartament 2 camere confort I pe Muncii, Reşița, etaj 2, 25.000 €. Tel. 0721-147604. (RR)

Vând teren lângă cimitirul nr. 8 din Reşița, în suprafață de 5000 mp, 10 €/mp. Tel. 0255-227517. (RR)

Închiriez garsonieră în Reşița, Micro 3, 100 €/lună. Tel. 0740-352006. (RR)

Vând grădină 1100 mp, înspre drumul Lupacului. Tel. 0355-410067

Vând teren intravilan zona Mănăstirea de pe Timişorii, aprox. 6.000 mp, 11 €/mp neg. Tel. 0734-155412.

Vând garsonieră, persoană fizică, Al. Tineretului, multiple îmbunătățiri, 13.500 € neg. Tel. 0766-584699.

Vând în Gătaia casă, 2 camere, bucătărie, baie, hol, cămară de alimente, + o clădire în curte, cu 3 încăperi, anexe, grădină 1520 mp, sau schimb cu apartament 2-3 camere în Reşița. Tel. 0747-832171, 0256-410590.

Vând în Gătaia grădină, loc de casă 600 mp. Tel. 0747-032171, 0256-410590.

Vând urgent apartament 3 camere, conf. 1, nedecomandat, îmbunătățiri. Preț rezonabil, sau schimb cu apartament 2 camere sau garsonieră + diferență. Tel. 0355-802548, 0749-486168.

Vând teren pe Valea Țerovei, parcelată la 1000 mp, apă, gaz, curent. Tel. 0747-900379.

Vând apartament în Reşița, cărămidă arsă, 160 mp, 4 camere + living, 2 băi, 2 balcoane, bucătărie cu cămară, la demisol garaj şi pivniță mari. Etaj 1/4, zonă liniştită. Tel. 0770-751533.

Vând casă în centrul Reşiței, zona A, 6 camere, 2 băi, curte cu terasă, pretabilă pentru 2 familii, zonă deosebită. Tel. 0770-751533.

Vând apartament 2 camere, Govândari, Micro 2. Tel. 0770-445699.

Vând lângă Reşița, la km 3 spre Anina, 10.114 mp teren la şosea, lângă pârâu, curent la 100 m, 5 €/mp neg. Tel. 0721-241408.

Vând casă în Doman, preț 20.000 € neg. Tel. 0721-241408.

Vând teren 5.117 mp în Dealul Mare, la parcarea spre Anina, km 4, preț 3 €/mp neg. Tel. 0721-241408.

Vând casă în comuna Zorlențu Mare. Suprafața totală 1600 mp. Tel. 0744-173298.

Vând în Bocşa Montană casă mare situată la strada principală, compusă din 2 corpuri, 12 camere, teracote, fântână, beci, pod, spațiu comercial şi posibilitatea de a mai face încă 2 spații comerciale. Contact adelatelechi@yahoo.com, tel. 0748-051170 sau 0255-552020. Preț 35.000 €.

Vând garsonieră în Reşița et. 3. Tel. 0768-839650.

Vând teren 17.000 mp, intravilan Mehadia, la sosea internațională, la 3 km de Băile-Herculane, FS 60 m, posibilitate racordare la apă şi curent. Preț negociabil. Tel. 0720-026801.

Ofer spre închiriere apartament cu o cameră, Govândari, et. 1, centrală termică. Tel. 0769-352861.

Vând apartament 2 camere semidecomandate în Moroasa 1, et. 3/3, preț 23.000 €. Tel. 0720-006988

Schimb apartament cu 3 camere conf. 2, îmbunătățit cu apartament cu 2-3 camere conf.1 sau o casă în Reşița. Tel. 0762-057598.

Vând teren intravilan, ideal pentru casă în Bocşa Română, 600 mp, cu utilități, apă, gaz, canalizare, curent. Tel. 0762-057598.

Ofer spre închiriere apartament cu o cameră, Calea Caransebeşului 10. Tel. 0763-683256.

Cumpăr în Reşița zona Mociur garsonieră, ofer prețul pieței. Tel. 0355-427299.

Persoană fizică, vând urgent garsonieră în Reşița Govândari, conf. 1, 30 mp, etaj 2, îmbunătățiri, liberă. Preț avantajos. Tel. 0770-746033, 0728-213320.

Vând teren pt. construcție casă de vacanță Bratova, 5000 mp. Tel. 0726-701010.

Ofer spre închiriere apartament 2 camere, zona Luncă, Reşița. Tel. 0726-701010.

Vând casă în Prilipeț cu grădină 2500 mp sau schimb cu apartament în Reşița. Tel. 0255-244250.

Vând casă zona Universității, 6 camere, 2 băi, 2 bucătării, terasă, grădină, posibilitate mansardare. Preț neg. sau schimb similar. Tel. 0742-014082.

Vând apartament pe str. George Enescu, 78 mp, balcon mare, 2 intrări la parter, pivniță, centrală, preț neg. Tel. 0742-014082.

Vând casă la Ciuta, 7 km de Caransebeş, drum asfaltat, grădină, curte, este gaz, apă, preț neg. Tel. 0742-014082.

Închiriez apartament cu 2 camere, utilat, centrală termică, în Luncă. Tel. 0770-506626.

Vând garsonieră, Aleea Tineretului, et.1, exclus intermediari, preț negociabil. Tel. 0785-866199.

Vând apartament 2 camere recent renovat ideal pentru familie tânără lângă facultatea Eftimie Murgu. Tel. 0752-196065.

Vând în Reşița garsonieră et. 3, balcon închis, suprafață 37 mp. Tel. 0768-839650.

Vând casă în Zorlentu Mare, suprafață totală 1600 mp casă + anexe. Preț 25.000 € negociabil. Tel. 0744-173298.

Vând apartament cu 2 camere, confort 2, etaj 3/4, îmbunătățit, preț 18.500 €. Tel. 0731-999511.

Vând garsonieră zona căminelor, Calea Caransebeşului, preț 9500 €. Tel. 0785-125807.

Oferte-Cereri de Serviciu

Persoană serioasă, vârstă 48 ani, profesie inginer, ofer servicii de calitate pentru îngrijire copii, bătrâni sau activități menajere. Tel. 0726-143074.

Caut să îngrijesc copil 4 ore. Tel. 0786-483218, 0770-456679. (RR)

Caut mecanic pentru tractoare Ford sau Ferguson. Tel. 0255-240157, 0766-496941. (RR)

Doresc să îngrijesc o bătrână sau un bătrân în Reşița. Tel. 0726-957661. (RR)

Caut copil sau bătrân pentru îngrijire. Tel. 0770-391275.

Caut manichiuristă, pedichiuristă, pentru servicii la domiciliu. Tel. 0770-751533.

Întocmesc proiecte pentru obținerea autorizației de construire. Tel. 0740-302657.

Află dacă pensia ta este corect calculată şi impozitată. Tel. 0751-666785.

Pun gresie, faianță, laminate, rigips, glet, instalații electrice şi sanitare, placări în rigips şi polistiren, montez uşi. Tel. 0770-765617.

Meseriaş execut lucrări interioare şi exterioare, instalații electrice şi sanitare. Tel. 0728-813340.

Transport persoane din/în Austria ieftin, confortabil şi rapid. Cafea, răcoritoare, dulciuri gratis. Tel. 0760-277161, 0725-187589 sau +436763127442.

Populația și fenomenele demografice în județ

Natalitatea, mortalitatea şi sporul natural

În luna martie 2011, în județul Caraş-Severin, s-au înregistrat 176 născuți-vii, cu 14 născuți-vii mai putini decât în luna precedentă şi cu 35 mai putini față de aceeaşi lună a anului trecut. Scăderea numărului de născuți-vii în luna martie față de luna anterioară, a determinat scăderea ratei natalității de la 7,1 născuți-vii la 1000 locuitori în februarie 2011, la 6,5‰ în luna martie 2011.

În martie 2011 s-au înregistrat 396 persoane decedate, cu 9 mai multe față de luna precedentă şi cu 17 mai multe față de luna martie 2010. Rata mortalității a crescut de la 14,4 decedați la 1000 locuitori în luna februarie 2011 la 14,7‰ în luna martie 2011.

Sporul natural (diferența dintre numărul născuților vii şi cel al decedaților) a scăzut de la -197 în luna februarie 2011, la -220 în martie 2011. În luna martie 2011, în județul nostru nu s-a înregistrat niciun caz de deces la copii cu vârstă de sub un an, comparativ cu acelaşi lună din anul precedent când s-au înregistrat 3 cazuri de deces la copii cu vârstă sub un an.

În primele trei luni ale anului 2011 se constată o scădere cu 124 a numărului de născuții vii şi cu 39 a numarului de decese față de aceeaşi perioadă a anului precedent, înregistrându-se un spor natural negativ în ambele perioade (-593 în primele 3 luni din anul 2011 respectiv, -508 in primele 3 luni din anul 2010).

Mortalitatea infantila (decedați sub un an) a înregistrat o scădere cu 7 decese sub un an în primele trei luni din anul 2011, față de aceeaşi perioadă a anului precedent.

Nupțialitate şi divorțialitate

In luna martie 2011 la oficiile de stare civilă din județul Caraş-Severin s-au înregistrat 59 căsătorii (revenind 2,2 căsătorii la 1000 locuitori), în scădere cu 24 căsătorii comparativ cu luna precedentă. Comparativ cu luna martie a anului 2010, numărul căsătoriilor a scăzut cu 22.

Instanțele judecătoreşti au pronunțat definitiv 103 divorțuri, în creştere față de luna precedentă cu 31 divorturi şi tot în creştere față de luna martie 2010 cu 25. Rata divorțialității a fost în luna martie 2011 de 3,8 divorțuri la 1000 locuitori iar în luna anterioară de 2,7‰.

ANUNȚ PUBLIC

PRIVIND DEPUNEREA SOLICITĂRII DE EMITERE A ACORDULUI DE MEDIU

S.C. AQUACARAŞ S.A. cu sediul în Reşița, strada P-ța Republicii nr. 7 județul Caraş-Severin, anunță publicul interesat asupra depunerii solicitării de emitere a acordului de mediu pentru proiectul "Reabilitare incintă-construcții şi platformă", propus a fi amplasat în localitatea Reşița, strada Fântânilor, nr. 1B.

Informațiile privind proiectul propus pot fi consultate la sediul Agenției pentru Protecția Mediului Caraş-Severin, Reşița, strada Petru Maior nr. 73, în zilele de luni-joi între orele 8-16,30 şi vineri între orele 8-14.

Observațiile publicului se primesc zilnic la sediul Agenției pentru Protecția Mediului Caraş-Severin, Reşița, strada Petru Maior nr. 73.

Anunț public privind decizia etapei de încadrare

S.C. MILMAR S.R.L, titular al proiectului Complex Turistic - Hotel anunță publicul interesat asupra luării deciziei etapei de încadrare de către Agenția pentru Protecția Mediului Caraş-Severin în cadrul procedurilor de evaluare a impactului asupra mediului şi de evaluare adecvată: fără evaluarea impactului asupra mediului, în cadrul procedurii de evaluare a impactului asupra mediului, pentru proiectul Complex Turistic - Hotel, propus a fi amplasat în Valiug - Crivaia, nr. 685.

Proiectul deciziei de încadrare şi motivele care o fundamentează pot fi consultate la sediul Agenției pentru Protecția Mediului Caraş-Severin din Reşița, str. Petru Maior, nr. 73, în zilele de luni-joi, între orele 08.00-16.30, şi vineri, între orele 08.00-14.00, precum şi la următoarea adresă de internet http://apmcs.anpm.ro .

Publicul interesat poate înainta comentarii/observații la proiectul deciziei de încadrare în termen de 5 zile de la data publicării prezentului anunț, până la data de 31.05.2011.

99 persoane angajate după organizarea Bursei generale a locurilor de muncă

Agenția Județeană pentru Ocuparea Forței de Muncă Caraş-Severin a organizat în data de 15 aprilie 2011 Bursa generală a locurilor de muncă la Reşița, fiind prima bursă din anul 2011, urmând a mai fi organizate lunar Burse ale locurilor de muncă, iar în data de 23 septembrie 2011 va fi organizată Bursa locurilor de muncă pentru absolvenți;

La bursă au participat un număr de 36 agenți economici, din cei 207 contactați, aceştia oferind 225 locuri de muncă, rezultatul monitorizării acestei acțiuni la o lună de la desfăşurare fiind prezentat mai jos:

	Reşița
Agenți economici participanți	36
Număr locuri de muncă oferite	225
Număr persoane participante	471
Număr persoane selectate în vederea participării la interviuri	120
Număr persoane încadrate pe loc în ziua Bursei	0
Număr persoane încadrate din rândul celor intervievate in decurs de o lună de la desfăşurarea Bursei	99

Din totalul persoanelor încadrate ca urmare a participării la Bursă, 38 sunt femei, în ceea ce priveşte nivelul de pregătire al acestora, cele mai multe persoane încadrate sunt absolvenți ai învățământului profesional şi de ucenicie (37 persoane) , iar în ceea ce priveşte vârsta, cele mai multe persoane încadrate au vârsta peste 45 de ani (34 persoane).

Cele 99 persoane încadrate pe loc la Bursă au ocupat locuri de muncă în următoarele meserii: bucătar (11), lucrător comercial (7), ospătar (6), electrician întreținere şi reparații(5), vânzător (5), agent securitate (5), mecanic auto (4), tâmplar (3), barman (3), fierar betonist (2), dulgher (2), lăcătuş confecții metalice (2), şofer (2), confecționer îmbrăcăminte (2), subinginer CCIA (1), economist (1), inginer mecanic (1), sudor (1), maşinist pod rulant (1), strungar (1), ciontolitor carne (1), instalator apa (1), spălător vehicule (1), gestionar (1), contabil (1), operator calculator (1), masor (1) şi muncitor necalificat (27).

Informații suplimentare pot fi obținute la sediul AJOFM Caraş-Severin din Reşița, str. Traian Lalescu nr. 17, tel. 0255-212160.

AJOFM: Locuri de muncă vacante la 25.05.2011

REŞIȚA: Sortator produse: 1; Lucrător sortator deşeuri reciclabile: 1;

BĂILE HERCULANE: Bucătar: 1; Camerista hotel: 3; Femeie de serviciu: 1; Lucrător bucătărie: 2; Lucrător pensiune turistică: 1; Ospătar: 1; Recepționer de hotel: 1;

BOZOVICI: Lucrător comercial: 1;

TOTAL JUDEȚ: 13

(RR) - Anunțuri preluate de la Radio Reşița

Redacția nu îşi asumă responsabilitatea pentru textul anunțului gratuit transmis telefonic sau prin talon, responsabilitatea revenind în exclusivitate persoanelor care l-au comunicat.

- ☒ **Talonul este valabil numai în cazul anunțurilor!**
- ☒ **Completați talonul cât mai citeț!**
- ☒ **Limitați mărimea anunțului la cel mult 20 cuvinte!**
- ☒ **Marți - ultima zi de primire a anunțurilor.**

PRISMA

TALON PENTRU ANUNȚURI GRATUITE

Nume ..... Prenume ..... Telefon .....

Adresa .....

Textul anunțului: .....

.....

.....

.....

Mai

Director Iliasă Ioan Tel. 0723-144.233
Tehnoredactare: PRISMA
Tiparul: West Tipo Internațional
320058 Reşița, Str. Libertății, Bl. A3, Ap. 17
www.prisma-online.ro redactia@prisma-online.ro
Tel. 0255-22.11.34
Fax 0355-81.05.33

Investiți la Reşița!

Decizia dumneavoastră de a vă desfăşura activitatea în Municipiul REŞIȚA nu poate decât să ne bucure şi să ne încredințeze că ne veți contacta, într-un timp cât mai scurt.

Zona Câlnicel

Evidențierea elementelor naturale - pârâul Câlnicel - prin accentuarea importanței lui ca element coeziv şi de comuniune pentru viitorii locuitori ai unui cartier rezidențial.

Se propune ca idee dominantă realizarea unei promenade de-a lungul pârâului Câlnicel regularizat şi dezvoltarea întregii structuri planimetrice de-a lungul promenadei şi a străzilor.

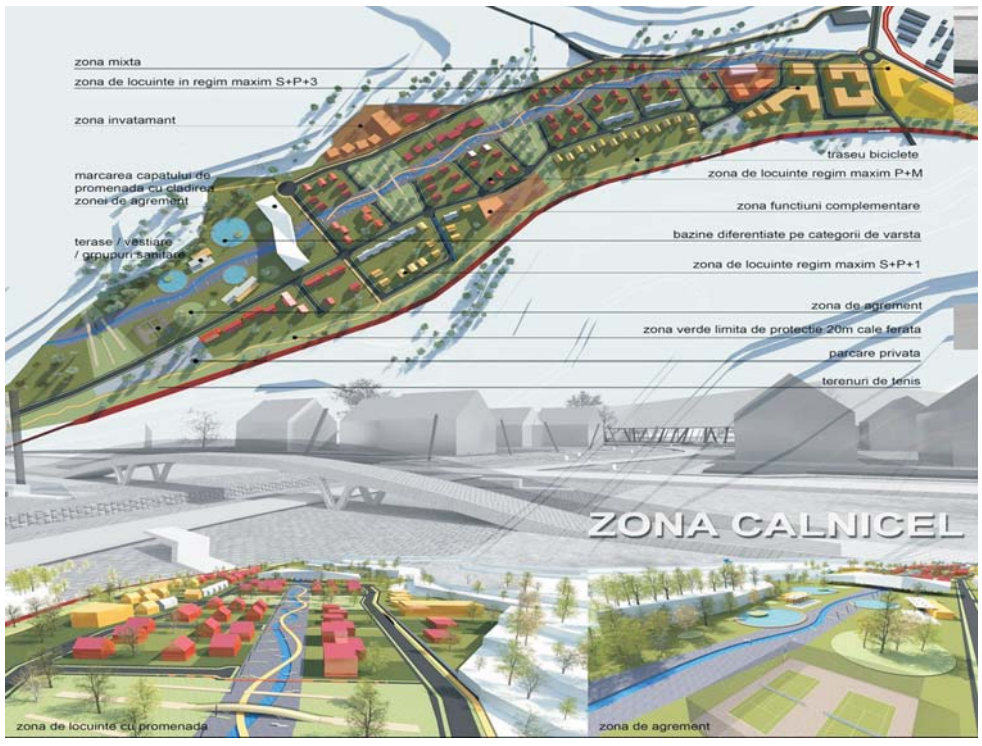

Zona industrială Km 7,0 - 8,0

- suprafață totală: 28 ha
- suprafețe incinte: 11,27 ha drum de acces între parcele
- reglementări urbanistice aprobate, 3 incinte
- este pe drumul național DN 58 Reşița - Caransebeş

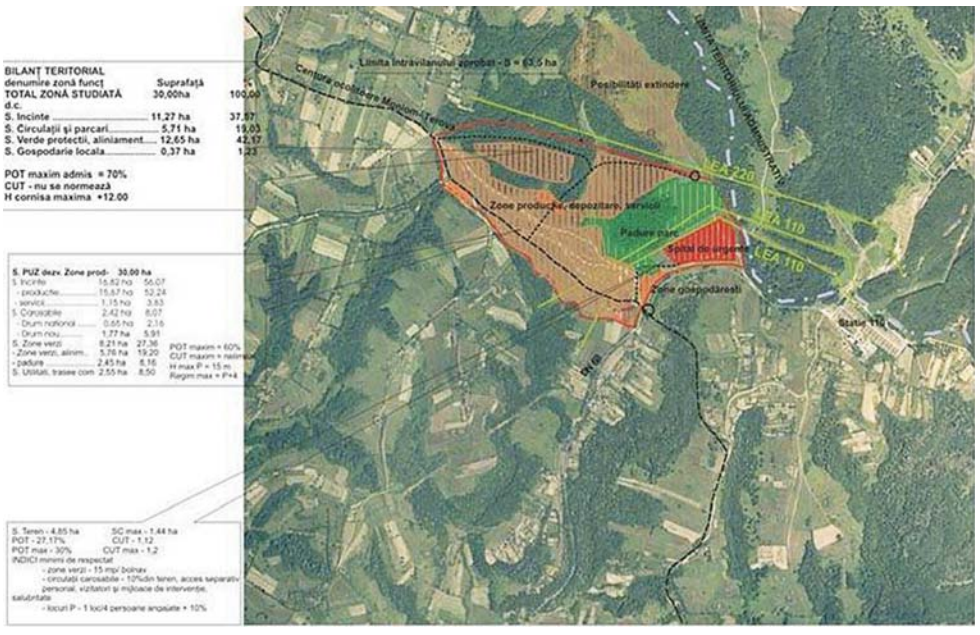

CONTACT: Adresa: Piața 1 Decembrie 1918, nr. 1A, Municipiul Reşița, județ Caraş-Severin ®
Tel./fax: + 40 0255-215314 web: www.primariaresita.ro e-mail: primar@primariaresita.ro proiecte@primariaresita.ro

meteo

Prognoza meteo pe următoarele 11 zile

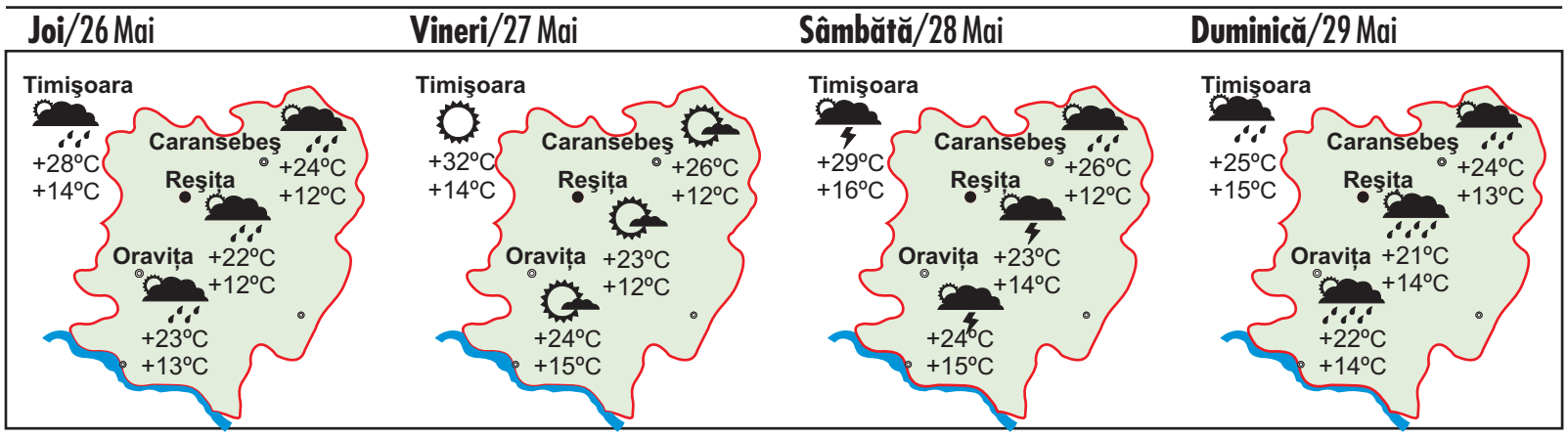

	Luni, 30 Mai	Marți, 31 Mai	Miercuri, 1 Iunie	Joi, 2 Iunie	Vineri, 3 Iunie	Sâmbătă, 4 Iunie	Duminică, 5 Iunie
Reşița	+23ºC/+15ºC	+24ºC/+16ºC	+24ºC/+15ºC	+23ºC/+14ºC	+24ºC/+17ºC	+26ºC/+16ºC	+24ºC/+14ºC
Timişoara	+29ºC/+17ºC	+31ºC/+17ºC	+27ºC/+17ºC	+26ºC/+16ºC	+29ºC/+16ºC	+30ºC/+16ºC	+26ºC/+13ºC